Impresso nas machinas rotativas de Marinoni

Correio da Manhã

Director—EDMUNDO BITTENCOURT

Impresso em papel da Casa F. Prioux & C. — Paris

ANNO VII — N. 3.039 | RIO DE JANEIRO — QUARTA-FEIRA, 22 DE MAIO DE 1907 | Redacção — Rua do Ouvidor n. 117

Conversando...

Desta vez, é a pedido...

Tantas são as cartas gentis, as consultas, as adhesões, os parabens, as supplicas instantes para que não enfraqueça o meu animo, que eu me rendo, tanto mais —devo confessar ? — que a violencia me parece doce, bem doce...

Aqui estou, pois, a postos: e vamos ainda conversar, leitores, sobre o divorcio.

Antes de tudo, quero explicar porque me tornei acerrima combatente nesse terreno melindroso, onde lavram opiniões tão diversas; e depois, quem me ler e for imparcial, julgará si eu tenho razão, discutindo e luctando para que a mulher divorciada conquiste, emfim, entre nós uma situação definida, libertando-a das injustiças e das incoherencias sociaes.

Causas pequeninas e não raro futeis produzem de repente grandes effeitos, abrindo como uma fresta nos altos muros da passividade, por onde penetra um vivo raio de luz, que illumina de chofre espaços obscuros e tranquillos, ainda não devassados. O cerebro, emfim, dormita frequentemente entre essas fortes muralhas levantadas pela apathia do habito, com as idéas entorpecidas, adversas mesmo ao trabalho da observação que exige a analyse, o estudo, a pesquiza de factos e sentimentos. E isso vae indo assim, o que explica a influencia dissolventes das rotinas, até que um dia, subitamente, uma scena fere o espirito, acorda-o do seu lethargo e tral-o ao campo das indagações, das comparações, da verdade e da lucta, lucida e revoltada, vehemente e sincere, prompto para todos os debates reclamados pela descoberta de um instante.

Este é o meu caso. Nunca a situação das divorciadas tinha impressionado a minha intelligencia, quando, certa occasião, num encontro de rua, muitas senhoras reunidas num grupo conhecido, eu notei que uma dellas, protogonista em aventuras amorosas fóra do casamento, muito publicas, repetidas e escandalosas, manobrava para afastar as filhas dessa roda, porque nella se via uma desquitada — moça aliás bem procedida e simplesmente infeliz.

O embaraço comico dessa dama, a sua pressa febril, os seus sorrisos constrangidos, na ancia de evitar o mesmo rumo da outra, chamaram a minha attenção — e fiquei pensativa, observando a scena. Assim pois, essa senhora casada e não honesta, que não temia para as filhas a propria companhia, [illegible] — essa senhora arredava as suas meninas do contacto de uma divorciada, só porque a esta faltava o que ella tinha: uma fachada marital para servir de resguardo contra a opinião publica.

E para todo o sempre, ella, criminosa, leviana, frivola e feliz, gozaria as regalias de respeito humano e até usurparia o direito de humilhar as outras, embora innocentes. Estas outras, por seu turno, só pelo facto de haverem sido collocadas pela lei em uma situação irregular, nem casadas, nem viuvas, apenas separadas de corpo e bens de algum miseravel que as tivesse desgraçado, [illegible] — estas outras deviam curvar a cabeça ás injurias, mesmo quando partissem de uma fonte impura...

Ora, isto me obrigou a reflectir, e logo com uma ponta de revolta bem comprehensivel.

Mais tarde, outra scena se impoz ainda mais vivamente á minha observação.

[illegible]

O marido é um ... resignado.

Nesse dia, porém, a senhora divorciada estava vestida para sahir. [illegible]

O tecto hospitaleiro da amiga tão digna e confiante encobria a sua visita; [illegible] E deste modo, a mulhersinha má, inintelligente e leviana, é que fugia da outra, que vivia reservadamente, dignamente, dentro da sua infelicidade, do seu isolamento, victima e não criminosa.

A mão que a arredava era justamente aquella que se devia, segundo as leis moraes, considerar indigna de a tocar. [illegible]

Porque ? Porque a essa divorciada faltava o direito reconhecido, [illegible]

O tal decreto n. 181, de 24 de janeiro de 1890, [illegible]

E isto póde ser justo, Deus da misericordia, do amor e da bondade?

Certamente que não. Os tempos modernos não admittem mais o typo resignado de um S. Sebastião, recebendo sem queixas nem protestos as mil flechas que se lhe enterram no corpo manietado e sangrento. Isto de martyrios exigidos para uns emquanto os outros folgam e gozam no apice de todas as liberdades e regalias — isto não! Alto lá!

E is porque me tornei encarniçada, fervorosamente, partidaria do divorcio com a dissolução completa do vinculo conjugal, [illegible]

quando normal, mesmo sem venturas romanescas, apenas sólida, harmoniosa, agradavel, é o paraiso na terra, sobre tudo para a mulher, amparada contra tudo e todos pela ternura forte e respeitosa do seu companheiro, com o qual envelhece sem temor das rugas, na segurança de uma solidariedade crescente, que vae da vida moral á vida pratica.

Liga-os o interesse commum; liga-os a communhão dos habitos de cada dia—uma das forças do casamento.

Mas si a união é infeliz, e cada um dos conjuges puxa para o seu lado, exasperado, impaciente, [illegible] de odio, maldizendo a cadeia que enrolou aos pulsos crispados ? Si o lar se torna um centro, não de amor, mas de dissenções e ameaças, de scenas escandalosas, de actos reprehensivos e até brutaes ? A mulher chóra ou a mulher se vinga... O homem insulta, bate ou deserta o domicilio conjugal... Os filhos soluçam quando brigam papae e mamãe—ou ficam sem pão, quando o chefe da casa o não fornece, porque é um vadio, não quer trabalhar, ou é um doido, um degenerado, e não acceita nem reconhece os deveres do seu cargo.

E a familia de ambos emfim acóde, alarmada; a lei intervem, porque a reclamam nesse caso desesperado—e o remedio que essa lei encontra para apartar os dois inimigos, é apenas a separação judicial de corpo e bens, que já existe de facto; é finalmente o tal nosso desquite, o nosso divorcio actual, um absurdo idiota que nada conclue nem nada corrige...

Oh! triste e incompleto recurso!

Devo aqui declarar que só agora li a these apresentada sobre o divorcio pelo dr. Marcillo Teixeira de Lacerda, nas sessões do Instituto dos Advogados.

E si continúo a consideral-o pela sua intelligencia e energia, um valioso campeão no terreno em que ambos luctamos, discordo entretanto, e do modo mais amplo e absoluto, da fórma que elle deu ao assumpto e só agora vim a conhecer, pela leitura do seu trabalho.

Abracei fervorosamente o seu concurso, na realidade utilissimo para a nossa causa, mas não abraço a feição que elle imprimiu ao seu debate.

A questão physica, da reproducção da especie, não deve intervir de maneira alguma no discutir desse problema juridico-social, de tão elevado alcance, que é a lei do divorcio, como a requer a justiça.

E não deve: porque, além de inferiorizar o assumpto, rebaixando-o a uma esphéra puramente animal, de simples instincto, que não póde servir de base a uma argumentação logica nem concludente, abandona imprudentemente todas as legitimas razões capazes de enternecer e impressionar com a nota da verdade.

Não! as causas que reclamam o divorcio com a dissolução do laço conjugal, não residem nesses instinctos, cuja satisfação o segredo consentiria plenamente, a despeito de todas as barreiras da lei actual.

As causas que exigem a reforma [illegible] residem muito mais alto, felizmente para a nobreza da creatura humana. [illegible]

O resto, dr. Marcillo de Lacerda, o resto precisa bem do divorcio...

Carmen Dolores

Topicos e Noticias

O TEMPO

Um dia inconstante, ora de sol, ora chuvoso, o de hontem, firmando-se, á tarde.

A temperatura conservou-se numa média agradavel, tendo-nos o minimo de 17,8° e o maximo de 30,8°.

HONTEM

Conferenciaram com o presidente da Republica os ministros da viação e do interior.

Estiveram no palacio do Cattete os srs. senador Ruy Barbosa, deputado João Luiz Alves, general Thomé Cordeiro e dr. Adalberto Ferraz.

O presidente da Republica, acompanhado do ministro do interior, do chefe da sua casa militar e de um official do gabinete, deixou hontem o palacio do Cattete, á 1 hora da tarde, com destino ao Externato do Gymnasio Nacional, onde assistiu á prova escripta do concurso que ali se realisou para o preenchimento da vaga de lente da cadeira de portuguez do internato do mesmo gymnasio.

Caixa de Conversão

A Caixa de Conversão recebeu £ 7.658 1/2 e francos 100, correspondentes a [illegible], tendo sido retirados £ 1.415 1/2 e francos 14.860, equivalentes a [illegible].

Cambio

Curso official

PRAÇAS	90 d/v	A vista
sobre Londres	15 13/64	15 1/16
» Paris	[illegible]	636
» Hamburgo	[illegible]	785
» Italia	[illegible]	640
» Portugal	[illegible]	352
» Nova York	[illegible]	3.299
Libras esterlinas em moeda		16.066
Ouro nacional em vales por 1$		1.793
Bancario	15 5/32	15 1/4
Caixa matriz	15 5/32	15 3/16

Renda da Alfandega

Renda do dia 21:

Em ouro	135:521$139	
Em papel	227:551$759	363:072$898
Renda do dia 1 a 21 do corrente		5.567:741$142
Em egual periodo de 1906		4.954:817$781
Differença a maior em 1907		612:923$361

HOJE

Está de serviço na repartição central de Policia o 2° delegado auxiliar.

Missas

Reza-se por alma do capitão de mar e guerra Jorge Augusto Corrêa, ás 9 horas, na matriz da Candelaria.

Reuniões

Effectuam-se as seguintes:

De Cr... Cap... dos Noachitas, ses.... extraord., além das annunciadas na «Vida Operaria».

A' noite

S. Pedro — Tosca.
Apollo — Ticho Negro.
Recreio — Berliques e Berloques.
Palace-Theatre — [illegible]
S. José — A fada de coral.
Moulin Rouge — Programma variado.

A Gazeta viu desapparecer do campo visual do seu binoculo o passe, que ella propria descobrira, do dr. Miguel Calmon para a pasta da agricultura, e do dr. Aarão Reis para a da viação e do dr. Antonio Olyntho para director da Central do Brasil.

Não sabemos si, realmente, desappareceu do horizonte politico o proprio desses passes; entretanto, podemos assegurar á nossa collega que, o dr. Aarão Reis deixará, dentro de pouco tempo, a direcção dessa via-ferrea, ficando assim confirmada a nossa local de dias atraz.

E como talvez o nosso binoculo alcance muito mais longe, sempre diremos que, assestado ante-hontem sobre o palacio do Cattete, quando o dr. Aarão Reis conferenciava com o presidente da Republica, deu-nos plena certeza de continuar a ser considerado como o mais provavel substituto do actual director da Central do Brasil o proprio dr. Antonio Olyntho, que a Gazeta, hontem, deixou na penumbra...

O cargo que o dr. Aarão Reis acceitou a contra-gosto e para satisfazer o pedido de seu velho amigo dr. Affonso Penna, tem causado muita fadiga a s. s., que, é bem possivel, procurará descansar algum tempo em terras estranhas.

Aos juizes das pretorias do Districto Federal o ministro da justiça dirigiu a seguinte circular:

«Convém que providencieis no sentido de serem enviados com urgencia ao Tribunal de Contas os autos de arrecadações de espolios feitas pelo curador de ausentes, bacharel Eugenio de Barros Falcão de Lacerda, existentes nesse juizo e constantes da relação junta.

Matricaria Dutra é o melhor remedio para dentição.

Constando ao ministro do interior que o director do Collegio Abilio desta capital exige onerosa retribuição pelas certidões de matricula e exame, recommendou que o delegado do governo junto ao mesmo estabelecimento envie ao ministerio informações a respeito.

INFLUENZA — Cura-se com o ANTI-CATARRHAL de Granado & C.—Rua 1° de Março n. 12.

Foi admittido como interno e extranumerario do Hospicio de Alienados, Waldemar de Almeida.

Em roupa feita a casa Au Carnaval de Venise é a que tem actualmente melhor sortimento, ternos a 56$, 60$, 70$ e 80$. Ouvidor 108.

O general Souza Aguiar, em conferencia com o ministro do interior, dr. Tavares de Lyra, solicitou a s. ex. que ultimasse as negociações para compra da Fazenda de Manguinhos, pela União.

Matricaria Dutra, vende-se em todas as pharmacias e drogarias.

O general Souza Aguiar já informou ao Conselho Municipal sobre o contrato do sr. Pereira Junior, relativo á conservação das estradas suburbanas.

BRUNSVIGA — Machinas para calculos — Unico representante no Brasil: Otto Schloenbach S. Paulo.

O prefeito conferenciou hontem com alguns intendentes sobre a lei autorizando-o a levantar um emprestimo externo para unificação da divida municipal e obras para o embellezamento da nossa capital.

Para dentição das creanças **Matricaria Dutra**.

Sobretudos o que ha de mais chic e elegante a casa Au Carnaval de Venise tem actualmente grande sortimento; preços: 60$ 70$ e 80$. Ouvidor 108.

Conferenciou hontem com o prefeito o engenheiro dr. José Agostinho dos Reis, que tratou da construcção de casas para operarios.

O ministro da guerra mandou matricular no Collegio Paula Freitas, por conta do orçamento da sua pasta, onze menores filhos de officiaes mortos em Canudos.

Ao encerramento da concorrencia aberta na directoria geral de obras e viação para fornecimento de materiaes para calçamentos e construcções, compareceram os seguintes proponentes:

Arthur Bastos & C., Antonio Alves da Silva Junior, José Goulart, Vinha & Fernandes, Miragaya & C., Bijano Rocha & C., J. Simões & C., Bruno & C. e Antonio Cid Loureiro.

Nos soffrimentos da dentição, **Matricaria Dutra**.

Pelo dr. David Campista, ministro da fazenda, deve ser submettida, no despacho de amanhã, á assignatura do presidente da Republica, uma mensagem solicitando do Congresso Nacional a suppressão do cargo de presidente da Caixa de Conversão.

A commissão de petições e poderes da Camara dos Deputados deve assignar hoje o parecer reconhecendo deputado pelo Estado do Rio de Janeiro o sr. Francisco Chaves de Oliveira Botelho.

O bilhete n. 22283, premiado com 20:000$, na extracção de hontem da Loteria Federal, foi vendido em Campinas pelo sr. Antonio André.

Apresentou-se hontem ao ministro da Marinha e ao almirante Maurity, o contra-almirante Antonio Alves Camara, por ter terminado a commissão de inspecção [illegible] estabelecimentos navaes do Sul.

O contra-almirante Alves Camara, que se fez acompanhar pelos capitães-tenentes Reginaldo Teixeira e Pinto Galvão, de seu estado-maior, apresentará por toda a semana o relatorio de sua inspecção.

URINAS DOCES — Glycosurina Silva Araujo.

O 1° tenente Miguel de Castro Caminha foi hontem nomeado encarregado dos torpedos do couraçado Floriano.

DIABETES — Glycosurina Silva Araujo.

Ouvimos dizer que o dr. Olavo Egydio, emissario do governo de S. Paulo, que ha dias se acha nesta cidade, é portador da copia de uma proposta para o emprestimo de 5 milhões sterlinos destinados á valorização do café, que áquelle Estado fez um banqueiro inglez.

Foi mandado adoptar nas escolas de aprendizes marinheiros o compendio de geographia do sr. Carlos Novaes.

Boás de plumas, pennas, pelles e bichos — Sortimento monstruoso pelos preços de Paris! — MAISON BLANCHE. Uruguayana 78.

Pingos e Respingos

— E a tal explosão de magnesio na Camara?!
— Ora! Foi um susto dos diabos! Por causa do magnesio diversos deputados tiveram de recorrer á magnesia.

* * *

O Verissimo hontem, indignado:
— O Assumpção está a debochar a Academia de Letras no Conselho!
— Como assim?
— A Academia está a querer as palavras com letras de menos, e o Assumpção mette um s em cada palavra. E' de proposito!

* * *

O soneto de hontem sahiu quasi tão errado como a politica do Bloco.
Aqui vae elle, com as necessarias correcções:

AS XIPHOPAGAS

Como suspiro de allivio os assistentes
Viram o mestre suspender o braço,
— Eil-o desfeito, o monstruoso laço
Que prendia os corpinhos innocentes...

Mas, nas faces de Lourdes entremeutes
Surge da morte o irreparavel traço.
Acompanha-a Francina em curto espaço:
São contra o céo os homens impotentes.

Vão para o céo, bem rapido, fugidas;
Lá não serão de certo desligadas
Duas almas xiphopagas queridas.

Sobem ao céo alegres e enlaçadas
E jamais se sentiram tão unidas
Como depois que foram separadas...

* * *

O sr. João Luiz Alves está indignado porque o photographo do Correio da Manhã apanhou um instantaneo da Camara.
S. ex. pensa em crear um imposto prohibitivo para o magnesio.

* * *

— E o Cunha Machado?
— Ora! O Cunha fez uma figura de se lhe tirar o chapéo.

* * *

GRÈVE GERAL

— Ha grèves em S. Paulo! O caso é feio!
Grita o Boato, e ha gente que se aterra.
— O caso muita gravidade encerra!
Terriveis ameaças tem no seio!

— Foi justo, dizem vozes, o receio
De que descesse d. Luiz á terra.
Volta o Boato e aos quatro ventos berra:
— São Paulo de anarchistas está cheio!

Um amigo assustado eis que me escreve,
Dizendo: «Depois do occorrido penso
Que uma grève geral vamos ter breve.»

Vamos ter! Essa é boa! Ha tempo immenso
Tem o Brasil uma tremenda grève:
Uma grève geral... contra o bom senso!

* * *

— Estou ancioso por ouvir o Leovigildo!
— Por que?
— O Leovigildo, depois do discurso do Pinho e dos manifestantes marcellinistas, ficou afinado deveras. O homem está mais cheio de rhetorica que a eleição do Malta de actas falsas!

* * *

— Sempre que o Assumpção fala ha no Conselho um verdadeiro silencio...
— ...de cemiterio.

Cyrano & C.

A' Paulista está vendendo em fulminante liquidação CAPAS, PALETOTS, COLCHAS, COBERTORES, FLANELLAS, tecidos de lã, etc. — No largo de S. Francisco de Paula n. 2.

UM INSTANTANEO DA CAMARA

A'S 2 HORAS DA TARDE

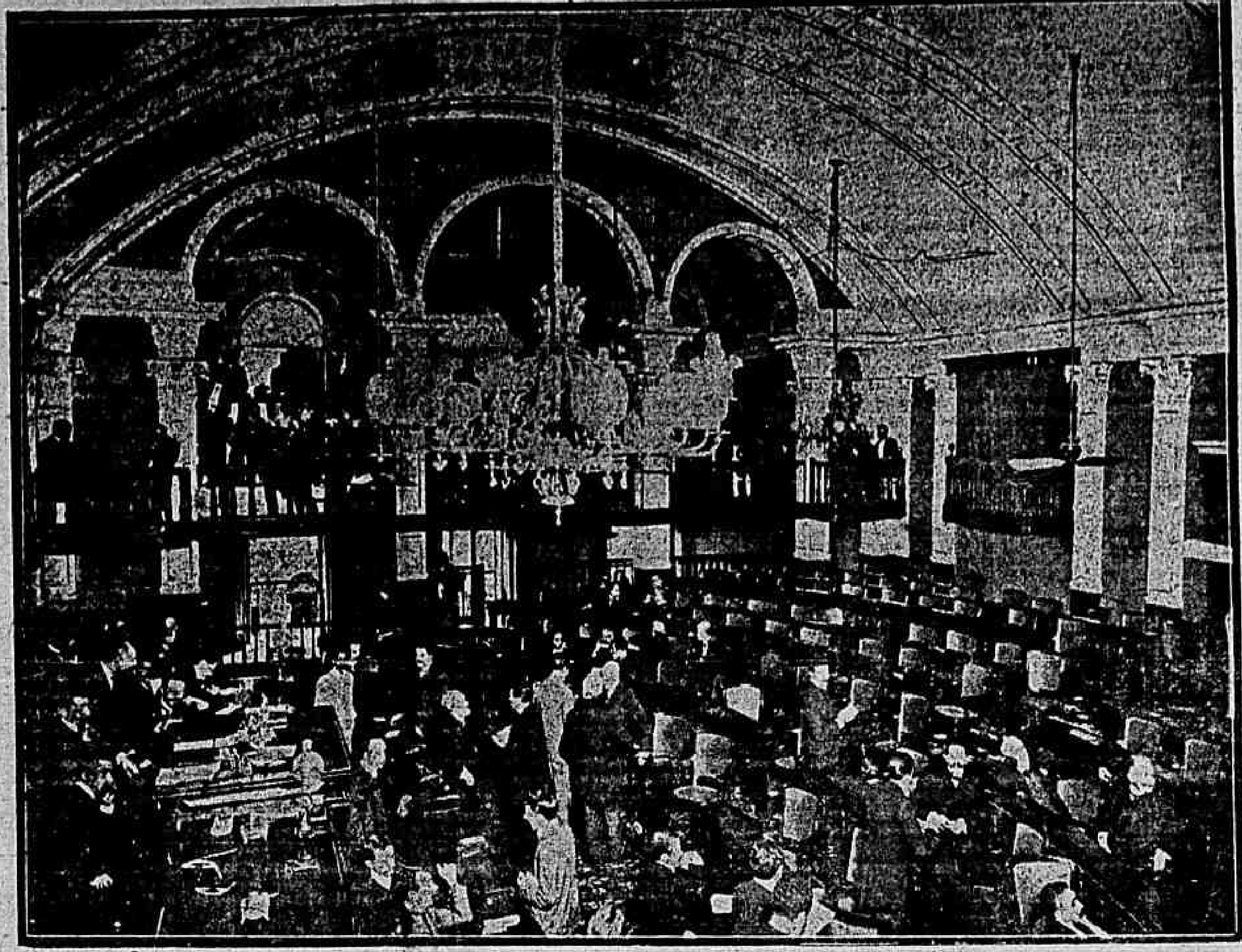

A sessão de hontem, durante o discurso do sr. Odalberto Pereira, que fala de um dos recantos do recinto. E' a primeira vez que, no Brasil, um jornal diario publica uma photographia da sessão da vespera.

O MONSTRO THORACO-XIPHOPAGO

A AUTOPSIA

ENTERRO ADIADO

Ainda hontem foi assumpto obrigatorio, em todas as palestras, a operação do dr. Chapot Prevost sobre o monstro thoraco-xiphopago.

Calou fundamente no animo da população a morte inesperada de Maria Francina e Maria de Lourdes, consecutiva á intervenção cirurgica de que o Correio da Manhã minuciosamente informou aos seus leitores.

E o operador sentia-se immensamente penaroso por não ter podido obstar as fataes consequencias do choque operatorio, não obstante a sua convicção de que não houve impericia no caso em questão.

Deixou de haver isso, sim—a satisfação incontavel que teria elle e teriamos, principalmente, todos nos brasileiros, si conseguissemos ver as duas creancinhas operadas, livrando-se do aleijão que necessitava o auxilio interventor da sciencia, não perderem a vida, que todos desejavamos ver conservada.

Era preciso operar. A intervenção, explicam, tornava-se inadiavel, visto que as deformações das thoraco-xiphopagas, augmentando progressivamente, com toda a certeza, um bello dia, em virtude de uma inesperada complicação—uma grave infecção de uma dellas, por exemplo—a operação teria que se effectuar ás pressas, atabalhoadamente, sem os cuidados necessarios, indispensaveis a um trabalho dessa natureza.

A occasião que parecia mais asada era sem duvida, agora, que Maria de Lourdes e Maria Francina, bem robustecidas e num lisongeiro estado de saúde, davam mostras de resistir á operação.

Infelizmente tal não se deu, como bem sabem os leitores.

A autopsia

Procedeu-se hontem, conforme estava annunciado, á autopsia das operadas.

Realizou-se na casa de saude do dr. Simões Corrêa, ás 9 1/2 horas da manhã, na propria sala de operações, em que se achavam, sobre uma das mesas, os cadaveres de Maria de Lourdes e Maria Francina, que desde hontem estavam sob a influencia conservadora de uma injecção de formol.

Assistiram ao acto os drs. Eduardo Chapot Prevost, Erico Coelho, Alberto Paula Rodrigues, Mario Margarido, Alvaro e Haroldo Simões Corrêa, Teixeira da Silva, Rodolpho Chapot Prevost, Arnaldo Quintella, Ernani Pinto, Dias de Barros, Moncorvo Filho e Nascimento Gurgel, além de muitos academicos de medicina, dos internos da casa de saude e de representantes da imprensa, photographos e o desenhista Schilde.

Procedeu á autopsia o dr. Afranio Peixoto, chefe do gabinete medico legal, auxiliado pelo dr. Bruno Alvares da Silva Lobo, medico legista.

A' 1 hora da tarde, estavam terminados os exames cadavericos.

Eis o auto da autopsia:

«Maria Francina, de 2 annos de edade, 3 mezes e 11 dias, côr branca.

Habito externo — Apresentava-se rigida, palpebras fechadas, deixando escapar do nariz e bocca um liquido espumoso e branco, tendo o labio superior, na orla do inferior, superficies endurecidas, de coloração escura, e no pescoço uma incisão de 0,025 de extensão no lado direito na região carotidiana.

Na parte anterior do thorax e do abdomen em linha obliqua, dirigindo-se do mamillo direito, nas immediações da cicatriz umbilical, uma incisão de 0,18 de extensão, fechada por sutura metallica e aos lados oito pequenos rolos de gaze embebidos de uma serosidade sanguinolenta e livóres hypostaticos, predominando sobretudo no dorso e paredes lateraes do tronco, pesando nove kilos e 900 grammas.

Diametros craneanos: transverso, maximo bi-parietal, 0,136; e antero posterior, maximo 0,156.

Começou-se a autopsia pelas cavidades thoraxica e abdominal por interessar immediatamente, desfazendo 31 pontos de sutura metallica de Michel e dois outros pontos de contensão apoiados em rolo de gaze, deixando a inspecção ver nas bordas da ferida linhas nitidas de incisão, sem traços de reacção inflammatoria apenas marcados pelas impressões produzidas pelos grampos; na fenda da ferida nenhum liquido insolito, a não ser na cavidade inferior algumas gotas de serosidade sanguinolenta.

Retirados os pontos da sutura hepatica e os rolos de gaze de contusão (6) apresentando no angulo superior um córte da extremidade inferior cartilaginosa do esterno, com um ponto de ossificação de 0,012 millimetros de extensão sobre tres de largura; superficie inciseda da viscera hepatica, epiploon e no angulo inferior uma alça intestinal.

A superficie de incisão hepatica apresentava-se na parte superior de um colorido amarello sujo, estendendo-se em seguida com uma coloração normal das incisões desse orgão, ligeiramente congestionado na parte média dessa incisão, e na parte inferior da mesma.

Nenhum liquido anormal.

Prolongada a incisão da ferida de modo a tornal-a mento-pubiana, seccionadas as cartilagens costaes na visinhança das costellas, achado o nivel de abobadamento do diaphragma correspondente: do lado esquerdo, á 5ª costella e do lado direito, á 6ª retirou-se o plastron externo-costal.

Retirado este, encontrou-se na região limitrophe, entre as duas cavidades, um pouco para a direita da linha média, um ponto de sutura na pleura diaphragmatica.

Na cavidade thoraxica, nenhum liquido insolito. Thymus volumoso preponderando o lobulo direito, havendo ligeira adherencia pleural. Medastino anterior ligeiramente adherido á superficie interna do plastron. Pulmões enchendo a cavidade, ligeiramente crepitantes á pressão, descorados na face anterior e roseos nas faces lateraes e profunda.

Aberto o pericardio, encontraram-se no seu interior oito centimetros cubicos de liquido citrino.

O coração, volumoso, enchendo o sacco, com ligeira sobrecarga gordurosa, maximé no ventriculo direito. Dirigia-se obliquamente para a direita, correspondendo a ponta ao nivel da 5ª costella.

Maria de Lourdes—Com a mesma edade da irmã. Achava-se rigida, de palpebras fechadas, bocca entreaberta. Nenhum liquido se escapava pelos orificios lateraes. Na região direita do pescoço uma incisão de 0,03 centimetros de comprimento, tomada por um ponto de sutura.

Na região anterior, media esquerda do thorax superficie endurecida, estando separada em alguns trechos a epiderme.

Incisão mediana de 19 centimetros de extensão partindo no meio da linha inter-mamillar e se estendendo pela linha média até abaixo do umbigo, tomada por pontos de sutura metallica, fios de seda e rolos a gaze contentora de suturas internas.

Ao nivel do rebordo costal do lado direito e correspondendo á linha mamillar, tres pontos de sutura tomando uma incisão de 22 millimetros de extensão e interessando apenas a pelle e tecido cellular subcutaneo. Livores hypostaticos raros, apenas marcados na região lombar.

Começou-se a autopsia pelas cavidades thoraxica e abdominal por interessarem mais immediatamente, desfazendo 16 pontos da sutura metallica, dita de Michel, 3 de seda e 6 de approximação contidas por 4 rolos de gaze.

Na parte superior da ferida um dreno de gaze. Desfeitas 3 suturas internas contidas por 6 rolos de gaze, á inspecção mostrou-se linha nitida de incisão em reacção inflammatoria apenas marcada pelas impressões da sutura metallica.

No fundo, linha de corte das cartilagens costaes na visinhança da extremidade inferior do esterno; um ponto de ossificação na extremidade inferior, de 12 sobre 3 mm. de comprimento e largura; dreno de gaze embebido de serosidade sanguinolenta e superficie de secção hepathica de colorido normal da viscera, apenas com um ponto congesto no centro; e, epiploon, alça intestinal. Nenhum liquido insolito.

Prolongada a incisão para cima e para baixo tornando-a mento-pubiana, separadas as partes molles, achado o nivel do abobadamento superior do diaphragma na linha mamillar em correspondencia: no lado esquerdo, á 5ª costella, e do lado direito, no espaço entre á 5ª e a 6ª costellas foi retirado o plastron etxernal.

Na linha média e na região limite das duas cavidades, encontrou-se um ponto de sutura na pleura diaphragmatica.

Nenhum liquido insolito na cavidade thoraxica. Thymus volumoso, preponderancia do lobo esquerdo. Pericardio intacto; pulmão direito deprimido e repousando sobre os arcos costaes posteriores; pulmão esquerdo de coloração rosea enchendo a cavidade.

Liquido pericardico: 8 centimetros cubicos. O coração dirigia-se obliquamente para a esquerda, correspondendo a ponta á sexta costella.

Verificaram-se anomalias interessantes sob o aspecto scientifico na saida e distribuição relativa dos vasos efferentes do coração.

E, como sob o aspecto da causa da morte taes verificações de anatomia teratologica não importam e houvesse curiosidade scientifica em minudenciar as mesmas pelo exame dos profissionaes, foi terminada a autopsia propriamente dita, sendo conservadas as peças para aquelle exame.

Tendo-se realizado na vespera uma operação, que consistiu em dividir os figados communs do monstro, e não tendo sido achados lezão de outros orgãos indispensaveis á vida nem liquidos ou conteúdos insolitos nas cavidades thoraxica e abdominal, a causa-mortis, pela negativa, é attribuida ao shock asserto que é corroborado pela natureza da intervenção e pelos symptomas observados antes da morte.»

Esse auto de autopsia foi assignado pelos drs. Afranio Peixoto, Bruno Lobo e por todas as pessoas que a elle assistiram.

O enterramento

Os corpos de Maria de Lourdes e Maria Francina acham-se conservados no liquido de Kaiserling, sob os cuidados do dr. Chapot.

Mais tarde, será feito o enterramento dellas.

O ministro da viação autorisou o transporte na Estrada de Ferro Central do Brasil, desta capital a Bello Horizonte, dos materiaes para o Hospital da Misericordia daquella cidade, sendo o despacho pela 7ª classe da tarifa n. 3.

E' admiravel o sortimento de roupas para meninos da casa Au Carnaval de Venise que acaba de receber o que ha de mais chic neste artigo. Ouvidor 108.

Uma commissão da Liga Brasileira Contra a Tuberculose foi hontem ao palacio do governo convidar e pedir ao presidente da Republica a designação do dia e hora para a inauguração do novo Dispensario da Liga, construido na rua Barão de S. Gonçalo, proximo á Avenida Central.

S. ex. marcou essa solennidade para sabbado, ás 3 horas da tarde.

Revelações sensacionaes

Os leitores do Correio da Manhã vão conhecer, em breve, com toda a minucia, revelações sensacionaes que muito os impressionarão. Testemunha visual de uma série de crimes os descreve com perfeita mão de mestre, como já o fez numa das mais adeantadas cidades americanas, tendo ahi provocado a intervenção do Congresso e das altas camadas do governo.

As paginas que vamos dar a ler ao nosso publico é daquellas que, a par de produzirem o mais ruidoso successo, ficam inapagaveis na lembrança de quem as percorre.

Mais alguns dias, e os leitores do Correio da Manhã serão senhores dessa narrativa empolgante.

Conferenciou hontem com o presidente da Republica o dr. Miguel Calmon, a proposito da exposição agricola, industrial e artistica, que deve realizar-se no proximo anno, e bem assim com os drs. Antonio Olyntho e Candido Mendes, não sendo de estranhar que o dr. Antonio Olyntho seja o autor do projecto do grande certamen.

O sr. Ruy Barbosa foi hontem ao Senado apresentar as suas despedidas aos seus collegas e aos funccionarios da secretaria, por ter de partir para a Europa, afim de desempenhar-se da commissão que lhe foi confiada pelo governo na conferencia de Haya.

O senador bahiano embarca hoje, no paquete Araguaya, ás 10 1/2.

D. LUIZ DE ORLEANS

FORTALEZA, 21.—A imprensa publicou um telegramma dirigido pelos monarchistas desta capital ao principe d. Luiz de Orleans, em Buenos Aires.

Os signatarios desse despacho se declararam subditos fieis de Sua Magestade Imperial d. Izabel.

Entre os nomes que figuram no telegramma, está o do dr. Thomaz Pompeu, lente em disponibilidade da Escola Militar, o que é commentado desfavoravelmente contra o mesmo, por estar sujeito á disciplina militar.

A commissão de poderes do Senado reune-se quinta-feira, para ouvir a leitura do parecer do sr. Araujo Goes sobre as eleições de Sergipe.

Não cremos andar errados adeantando que o relator opinará pelo reconhecimento do general Valladão, desprezando a contestação do dr. Felisbello Freire.

Sob a presidencia do sr. Gomes de Castro, reuniu-se hontem a commissão de poderes, para tratar do reconhecimento de um senador pelo Estado de Alagoas.

O sr. Pires Ferreira, a requerimento de quem se effectuava a reunião, propoz, como preliminar, não serem tomadas em consideração as actas das secções que já foram condemnadas pelo Senado, por vicio de organização.

Acceita esta preliminar, o relator pediu ficasse estabelecido que, sendo a lista dos eleitores a base principal do pleito em cada localidade, e tendo as mesas um livro de presença para os eleitores assignarem, s. ex. requererá taes livros, afim de melhor fundamentar o seu estudo, caso se torne isso preciso.

O sr. Pires Ferreira accrescentou ainda que no seu parecer analysará acta por acta.

Antes do dia 27 é possivel seja apresentado o parecer.

O ministro da fazenda officiou ao seu collega da industria, viação e obras publicas, reiterando o pedido de informações que solicitara sobre a reclamação de Durisch & C. contra as obras de captação que a The Rio de Janeiro Tramway Light and Power Company, Limited está construindo no ribeirão das Lages.

Sairam hontem da alfandega as bellissimas casimiras proprias para a estação que a casa Au Carnaval de Venise emprega em sua secção de medidas; preços: terno de paletot, 100$ e 120$; de frac, 130$; de sobrecasaca 180$; de casaca, 200$; calças a 30$ e 40$000. Ouvidor 108.

O dr. Didimo Agapito da Veiga, sub-director do contencioso, tendo sido nomeado delegado fiscal do Thesouro no Paraná, foi hontem despedir-se de seus companheiros de repartição.

O estimado funccionario, ao retirar-se, foi acompanhado até ao saguão do Thesouro por todos os seus collegas.

Em virtude de proposta do director da estatistica commercial, foram, pelo ministro da fazenda, nomeados delegados daquelle serviço, nos Estados, os srs. Antonio Joaquim de Mello Fernandes, no Estado do Maranhão; Arthur Felicissimo, no de Minas Geraes; L. Lavanere, no de Alagoas; coronel Gonçalo Athayde, no da Bahia; Edgar Nazareth, no do Rio de Janeiro; e José Candido da Silva, no de Santa Catharina.

Parte hoje para a Europa, a bordo do Araguaya, em companhia de sua esposa, o dr. Francisco Antonio Rodrigues de Salles, cirurgião do Hospital Central do Exercito.

O distincto medico vae tomar parte nos trabalhos do Congresso Internacional da Cruz Vermelha, na qualidade de nosso representante.

O seu embarque se effectuará ás 10 1/2 do caes do Pharoux.

O CASO DA BAHIA

NA CAMARA

Discussão do parecer da commissão — Uma preliminar que cáe — A estréa do «leader» Ataque ao parecer — Defesa do relator — Outro ataque — A dissidencia bahiana — O sr. Pinheiro Machado prisioneiro — Adeus ao Bloco — Acautelae-vos general !

Esperava-se hontem, na Camara, a primeira luta parlamentar com o encontro das hostes bahianas que disputam agora o predominio no glorioso Estado do norte: ia se discutir o parecer da commissão de poderes annullando o pleito em virtude do qual foi diplomado o sr. Aurelino Leal, condemnado ás forcas caudinas depois que se declarou pelo sr. Severino Vieira.

O recinto parecia animado, a principio. Falaram varios oradores, estreou o *leader*, houve um compromisso. Pouco depois, porém, a deserção começou e os ultimos a discutirem o caso, póde-se bem dizer, que falaram para a mesa e... para as moscas.

Acompanhemos, porém, a questão bahiana.

Ao ser annunciada, pelo sr. Carlos Peixoto, a discussão do parecer da commissão de petições e poderes que annulla as eleições procedidas, em fevereiro ultimo, no 1º districto da Bahia, e, conseguintemente, o diploma expedido ao candidato dr. Aurelino Leal, obteve a palavra, pela ordem, o

SR. SALVADOR PIRES — S. ex. levantava uma preliminar, sobre a qual desejava, em nome de interesses respeitaveis, ver manifestada a opinião da Camara.

Tratava-se de saber até que ponto era licito á commissão de poderes, por si só, impedir que tivesse em seu seio voto deliberativo o membro da mesma, eleito por Estado onde se tivesse dado a eleição sujeita ao seu exame.

Indagava si, em face do regimento, podia a mesma commissão negar-se a admittir, no caso restricto da Bahia, o voto em separado que apresentára um dos membros, o sr. Odalberto Pereira.

O assumpto era interessante de certo á representação de todos os Estados que se veriam assim, pela interpretação dada ao regimento, limitada senão de todo annulada em sua liberdade e independencia no seio das commissões.

Não era fóra de proposito, portanto, pedir a attenção da Camara sobre o assumpto afim de resolver a questão, tão certo é que a interpretação authentica do regimento a ella deve competir soberanamente.

Essa questão que, preliminarmente, levanta é da maior importancia e interessa de perto á autonomia das representações estaduaes que não é licito diminuir ou antes annullar como fizera a decisão da commissão de poderes.

A interpretação do regimento não deve ser dada ao sabor das conveniencias de occasião, tratando-se, como aqui se trata, de deliberação que não se refere á economia intima da commissão.

S. ex. traz a questão á Camara plena pedindo-lhe sobre o assumpto o seu aresto, em respeito á autonomia das representações estaduaes, a cujos delegados deve assistir o mais amplo direito de voto.

Estudando a deliberação da commissão de poderes segundo o determinado no regimento actual e naquelles que o precederam e citando casos concretos, como o da eleição do sr. Felix Gaspar, no qual o sr. Prisco Paraiso teve voto deliberativo na commissão, o orador chega á conclusão de que ella não tem fundamento razoavel.

O caso da Bahia estava passado e não lhe aproveitava, portanto, o modo por que a Camara se manifestasse sobre o assumpto.

Convinha, entretanto, resolver, para casos futuros, si realmente o regimento da Camara tira o voto deliberativo ao membro da commissão de poderes, nas eleições do Estado que representa.

Terminando, conta s. ex., que, durante muitos annos, houve no corredor de um dos ministerios da França, dia e noite postada e muda, uma sentinella cuja necessidade ninguem conhecia ou siquer indagara.

Appareceu emfim um ministro, depois de decennios decorridos, ao qual a curiosidade levou a perguntar o motivo de permanencia, em tal sitio, da indecifravel sentinella.

Nenhum dos interrogados, funccionarios antigos do ministerio, soube dar explicativa resposta; um velho serventuario, o mais velho sem duvida da casa, foi unico que pôde esclarecer o mysterio: — a sentinella alli fôra postada, quando se pintara a parede do corredor, para evitar que outros, como uma duqueza celebre, emporcalhassem as suas vestes...

E a sentinella tinha naquelle posto permanecido, durante annos e annos, até que um ministro curioso viesse para retiral-a, por desnecessaria.

O orador applicava *el cuento*: — já não era necessario que prevalecesse, no seio da commissão de poderes, o criterio segundo o qual não devia ter voto deliberativo o seu membro representante do Estado do qual se examinasse a eleição.

Falou em seguida, defendendo a decisão tomada pela commissão de petições e poderes o seu presidente sr. Alencar Guimarães que, accusando-se o autor da preliminar ali vencedora de ser vedado o voto deliberativo ao seu membro sobre eleições do Estado que representa, defendeu-em face das disposições do regimento baseado em precedentes dos tempos do antigo regimen.

S. exa., como já o fizera o seu antecessor na tribuna, leu e commentou artigos do regimento, concluido por affirmar que a deliberação combatida agora pelo sr. Salvador Pires não tinha nem podia ter tido sinão o intuito de afastar qualquer suspeita que se pode-se levantar contra a completa imparcialidade de suas decisões.

Por outro lado, não acceitára o voto em separado do sr. Odalberto Pereira ainda em obediencia ao que imperativamente determinava o regimento, e nunca no designio de impedir, sobre o caso, a discussão da Camara plena, porque essa discussão da maneira mais ampla, ia travar-se e era mesmo fatal, desde que fôra acceita uma emenda ao parecer do relator.

Terminou o sr. Alencar Guimarães dizendo que, realmente não se poderia nunca sentir á vontade e dar seu voto com perfeita isenção de animo o membro da commissão quando se tratasse de um pleito eleitoral de seu estado.

Orou ainda, sobre a preliminar levantada pelo sr. Salvador Pires, abundando nas mesmas considerações do presidente da commissão de poderes, o sr. José Euzebio.

Ao terminar s. ex., pediu a palavra, ainda pela ordem,

SR. JAMES DARCY — O joven e insinuante deputado pelo Rio Grande do Sul fazia sua estréa de *leader* da Camara.

Movimento de attenção. Em torno de s. ex. agruparam-se quasi todos os deputados presentes — todos que, aliás, já se tinham reduzido a muito poucos.

O sr. James Darcy intervinha como orientador das hostes que estão presas á sua palavra.

A preliminar levantada pelo sr. Salvador Pires não podia ser tomada em consideração, pela Camara, porque ella importaria uma desconsideração desnecessaria á commissão de petições e poderes.

O facto de não ter sido recebido o voto em separado do sr. Odalberto Pereira não impedia que sobre a eleição do 1º districto da Bahia fosse assegurado o mais livre debate.

Este se daria, pelo contrario, amplo e sem nenhuma limitação que não fossem as do proprio regimento.

Pensava o sr. James Darcy, e com elle naturalmente pensaria toda a Camara que não lhe era licito trazer á discussão ali uma decisão que fôra regularmente tomada pela commissão de poderes.

Nem essa decisão feria a autonomia das representações estaduaes. Ali estava aberto liberrimo o debate.

Entendia, por isso, que a preliminar do sr. Salvador Pires não deveria prevalecer, passando a Camara á discussão e votação do parecer elaborado pela commissão de petições e poderes.

Orador eloquente e claro, o sr. James Darcy perdeu, entretanto, na sua estréa de *leader*, pela aridez da materia sobre a qual lhe coube, nesta paridade, falar pela primeira vez.

Todavia, embora curto e sem importancia porque sem importancia era o assumpto, o seu discurso agradou pela sua maneira parlamentar.

O sr. Carlos Peixoto disse que não podia realmente submetter á votação da casa a preliminar do sr. Salvador Pires, mesmo que tal fosse a sua vontade, porque lh'o impedia o regimento.

Continuava, por isso, em discussão o parecer da commissão de poderes sobre a eleição do 1º districto da Bahia.

Obteve então a palavra o

SR. ODALBERTO PEREIRA, que começou taxando de inepto o parecer elaborado pelo sr. Cunha Machado e que recebera o voto favoravel de todos os membros da commissão de poderes, excepto o seu.

Referiu-se á opinião da imprensa sobre o caso da deputação do sr. Aurelino Leal, para cujo não-reconhecimento se dizia que a commissão de poderes empenhara o seu compromisso aos chefes politicos do momento.

Deante das actas eleitoraes, analysou topico por topico o parecer do sr. Cunha Machado, parecer que taxou de trabalho de paciencia benedictina, resultante de processos especialissimos.

Sustentou que só as transgressões dos artigos 116 e 117 do capitulo XII da lei eleitoral de 15 de novembro de 1905 determinam a annullação de qualquer eleição.

As demais infracções da mesma lei, como sejam os compendiados nos artigos 26 e 88 e que serviram de base ao trabalho especioso do relator, são devidamente punidas, segundo disposições da mesma lei, e não podem determinar a annullação.

Fala em nome da consciencia do eleitorado do 1º districto, defendendo a realidade de um pleito perfeitamente regular e que o relator, soccorrendo-se desastradamente de principios geraes e de uma legislação subsidiaria inapplicavel, fulmina de nullas.

A prova de que o sr. Cunha Machado, elaborando o seu trabalho, tinha o seu espirito vacillante, é que estabelece uma porção de hypotheses e se apoia em verdadeiros absurdos.

Continuando em sua analyse minuciosa não só do parecer do relator da commissão como do proprio processo eleitoral, o sr. Odalberto Pereira fala ainda por longo tempo, fazendo sobresair a iniquidade que traz em seu bojo o parecer de que faz a impugnação, iniquidade que fere menos ao candidato decapitado do que aquelles que a praticam por simples interesse partidario.

Termina contando a fabula de Saturno que, ferido, perguntando quem o ferira, tinha como resposta, que ninguem.

A mesma coisa se dava neste caso do dr. Aurelino Leal.

Havia a iniquidade de excluil-o da Camara, a cujo recinto vinha legitimamente eleito; entretanto si se procurava descobrir quem assim o feria nos seus direitos, quem assim contrariava a vontade manifestada pelo eleitorado do 1º districto da Bahia, respondia-se: ninguem.

Esse ninguem era, entretanto, a propria iniquidade, era o trabalho de sapa, era a obra da deslealdade.

Já a sala das sessões da Camara estava quasi deserta, como demonstra o *instantaneo* tirado pelo nosso photographo, quando o sr. Odalberto Pereira se sentou rodeado por seus collegas de bancada e applaudido pelos poucos presentes.

Pediu a palavra, para defender o seu parecer, o sr. Cunha Machado, a quem o sr. Carlos Peixoto, concedendo-a, solicitou, como já fizera ao orador precedente, que occupasse a tribuna.

O sr. Cunha Machado, ao contrario do que fizera o deputado bahiano que o precedera, accedeu ao convite da presidencia, dirigindo-se para a tribuna, em torno da qual agruparam-se todos.

O SR. CUNHA MACHADO iniciou a sua oração rebatendo a increpação de inepto lançada sobre seu trabalho pelo sr. Adalberto Pereira.

Justo, disse s. ex., seria, em se tratando de trabalhos da natureza do que elaborara, aquelle cujas conclusões estivessem fóra das premissas estabelecidas.

Tal não se dera. Examinando as eleições do 1º districto da Bahia, s. ex. chegára á conclusão de que ellas deviam ser annulladas porque, em face dos principios universaes de direito, nullo era todo acto contrario á lei e porque na eleição do 1º districto da Bahia o processo eleitoral em quasi todas as secções constituia acto contrario á lei.

Fóra dos artigos 116 e 117 da lei eleitoral de novembro de 1905 existiam disposições cuja transgressão—sendo em acto contrario á lei—importava nullidade do acto praticado.

Mantendo e sustentando em todos os seus pontos o parecer que elaborára, o sr. Cunha Machado terminou sem produzir, aliás, qualquer argumento novo.

Foi a palavra tomada em seguida pelo

SR. AUGUSTO DE FREITAS — S. ex. cujo discurso, acalorado logo ás primeiras phrases, começou ás tres e meia da tarde, estava visivelmente adoentado.

Destruindo o parecer do sr. Cunha Machado, a oração do sr. Augusto de Freitas foi sobretudo politica e de grande importancia para a vida do partido que se denominou a si mesmo de Blóco.

S. ex. em seu nome e da maioria de seus collegas de bancada, despede-se do sr. Pinheiro Machado, saudoso e triste por que o vê general prisioneiro de suas hostes, general que recebe ordens de seus soldados.

Referindo-se á politica de seu Estado, o orador vê, com pezar, que, ao mesmo passo que o grupo governista impõe ao partido, que era de todos, o sacrificio de um dos seus maiores servidores, banqueteia-se em palacio com a opposição de poucos dias e cujos golpes rebatendo o dr. Aurelino Leal sacrificára a sua vida publica.

Sente que justamente um dos mais ardorosos membros dessa opposição, que todos combatiam juntos até bem curtos tempos atraz, seja o instrumento de que se serve agora o governo de seu Estado para contestar a eleição do seu ex-correligionario.

Foi tambem longo o discurso do sr. Augusto Freitas, aparteado vivamente pelo sr. Cunha Machado, cuja eleição analysou chegando á conclusão de que ella continha os mesmos vicios apontados na do dr. Aurelino Leal.

Si o relator do parecer em discussão achava que eram nullas as eleições de fevereiro, no 1º districto da Bahia, o mesmo devia julgar, consequentemente, das suas, sequeria, portanto, um mandado de despejo para um intruso, argumentando da mesma fórma pela qual o fizera o sr. Cunha Machado.

Depois de abundantissimas considerações o sr. Augusto de Freitas volta a dizer que se separa, com a maioria da bancada bahiana, das hostes commandadas pelo sr. Pinheiro Machado.

Passarão os dias e outras bancadas farão o mesmo, quando o facto da Bahia se reproduzir em outros Estados, diz o sr. Augusto de Freitas, e accrescenta terminando um ultimo adeus ao chefe do Blóco:

— Acautelae-vos, general, acautelae-vos!

Estava esgotada a prorogação da hora requerida pelo orador e terminada a sua oração.

O sr. Carlos Peixoto adiou a discussão para a sessão de hoje e encerrou a de hontem que foi a primeira de verdade, mas que, mesmo assim esteve abandonada aos poucos espectadores das galerias, como nos dias magros de calmaria.

A FERRO CARRIL CARIOCA

CONFLICTO DE JURISDICÇÃO

APPREHENSÃO SUSTADA

Tendo o dr. Pedro Tavares, como advogado do commendador Casimiro Costa, levantado conflicto de jurisdicção entre os juizes da 2ª e 3ª varas do commercio, o presidente da Côrte de Appellação, a requerimento daquelle advogado, officiou aos juizes em conflicto, mandando sustar o proseguimento da apprehensão dos bens e mais effeitos da Companhia F. C. Carioca.

O dia de hontem

A proposito da nossa local, publicada na edição anterior, e subordinada ao titulo acima, fomos hontem procurados pelo sr. José Barros, hontem preso no Silvestre em companhia de Francisco Salvador e Amadeu Corrêa, por julgar o delegado do 13º districto, que os mesmos haviam posto pedras nos trilhos da Estrada Ferro do Corcovado.

O sr. Barros veiu-nos communicar haver sido posto em liberdade, hontem, á tarde, por se ter verificado que nem elle, nem os seus dois companheiros haviam praticado a brincadeira de máo gosto de que a policia os achou capazes.

— A policia manteve durante o dia e a noite de hontem, rigoroso serviço de policiamento no alto do morro de Santa Thereza, afim de evitar possiveis disturbios ao longo das linhas da Companhia Ferro Carril Carioca.

Será crime ?

O dr. Caetano Junior, delegado do 9º districto policial, continuou hontem em pesquizas sobre o facto que noticiámos com a epigraphe supra.

Apezar de muitos interrogatorios e diligencias, aquella autoridade não conseguiu obter um rasto de luz sobre o facto criminoso.

A' tarde, o dr. Caetano interrogou o dr. Lobato, proprietario do terreno onde se encontrou o feto.

Em seu depoimento o dr. Lobato declarou que nos fundos do terreno da rua Santa Alexandrina n. 2 e 4, onde fôra encontrado pela manhã o feto, residem em um barracão de madeira alguns italianos, fazendo parte do grupo uma moçoila, amasiada com um compatricio.

O dr. Lobato accrescentou que essa rapariga apresentava symptomas de gravidez, mas que, hontem, conseguindo vel-a por curiosidade, motivada pelo lugubre achado, não notou taes symptomas.

Accresce mais que a rapariga é constantemente espancada pelo seu amasio.

Esse depoimento é grave e accusa francamente o casal italiano.

Assim, o delegado ouvirá hoje os depoimentos dos moradores, que devem trazer muita luz ao inquerito aberto na delegacia.

MEZ DE MARIA

XXII

A INFANCIA DE JESUS

Serenos os dias correram na casita de Nazareth depois do regresso do Egypto. Maria e José não deixavam o Menino um só instante, era Elle o seu enlevo de todas as horas.

Crescia com Elle a ventura daquellas duas almas. Cada dia maior era a intelligencia com que os maravilhava, maior a belleza de seu rosto, maior a meiguice dos seus carinhos, maior a doçura da sua obediencia. Si José estava a trabalhar, lá o ia ajudar na officina, e era um prodigio o que faziam as minusculas mãos do carpinteirinho. Mas tambem Maria o tinha a seu lado, a carregar aparas e gravetos para o lume, a alcançar-lhe pressuroso vasilhas, a limpar com cuidado o assoalho, a levar alegremente a refeição para a mesa. A's horas de descanso, lia as Escripturas para os paes attentos e commentava trechos como um sabio, e interpretava confusas prophecias como o maior dos videntes. Si precisavam os esposos de um conselho efficaz em relação a coisas da vida, já não recorriam a anciãos: mas nos tenros labios do Filho iam procurar a palavra luminosa e guiadora. E pela manhã, ao meio dia e á noite, juntos os tres oravam ao Senhor.

Dilatava-se de suave alegria o coração amantissimo da Virgem nesta phase de suprema felicidade. Quando a lembrança terrivel do sacrificio do Filho a vinha fazer estremecer, o céo bondoso de sua mente afastava essa pesada negrura com a luz daquella companhia inegualavel: e a fortuna do presente era tão poderosa e tão intensa que não deixava logar para a dor que ainda longe se fazia.

Tinha o Menino completado doze annos quando os paes resolveram leval-o a Jerusalém, ás festas da Paschoa, que eram celebradas em março, commemorando o resgate da escravidão do Egypto. Tornava-se obrigatoria a presença dos varões israelitas no templo—e numerosas eram as comitivas que de todos os pontos iam de jornada para a cidade santa.

Já nenhum perigo correria Jesus. Archeláu, o successor de Herodes, fôra deposto e desterrado para as Gallias—e os romanos dominavam. Não se quiz Maria separar do encanto de toda a sua vida, nem se quiz separar do Esposo, ficando em Nazareth: partiram assim os tres.

Era de costume em taes viagens, por occasião das festas, dividirem-se as pessoas das familias por sexos, indo as senhoras com as meninas e os homens com os meninos, em grandes grupos. Juntou-se a Virgem a parentas e conhecidas, e José com o Filho tomou logar num dos grupos masculinos.

Em Jerusalém reunidos que foram, Maria sorridente mostrou ao pequeno Jesus o internato em que se educára, visitou com Elle e com o esposo os logares tradicionaes da cidade. E juntos assistiram as grandes solennidades do templo.

Terminado o banquete dos pães azymos, que era a ultima cerimonia, Maria e José trataram de regressar á terra natal, procurando cada qual seus companheiros da vinda. Como Jesus no lado de Maria sempre se conservava no templo e como entre as senhoras, na volta, diversas mães havia que levavam comsigo os filhos menores, suppoz José, não vendo o Menino, que este na turma feminina preferira caminhar, para não deixar a companhia de Maria. Tranquilla de seu lado partiu Maria, crente que o Filho ia sob os cuidados do Esposo.

Em certo ponto da estrada da Galiléa, á noite, encontraram-se os esposos.

— Jesus? ! interrogou Maria afflicta.

— Não está comtigo ? perguntou por sua vez José, em sobresalto.

Voltaram a Jerusalém. Desde as portas da cidade pediram supplices noticias do Menino. Nos diversos bairros, nas casas de conhecidos, por toda a parte onde iam, — Maria em pranto, José tremulo de commoção — ninguem lhes sabia responder onde estava o Filho. Só tres dias depois é que o foram achar debaixo do portico do templo, sentado entre os doutores, a explicar-lhes as escripturas, a discutir com elles, a vencel-os na argumentação, a assombral-os com a sua sabedoria superior ás dos mestres mais reputados.

A dor de Maria, nesses tres dias de angustiosa busca e nessas tres noites de lacrimosas vigilias, vem derramar por todas as almas sensiveis uma commoção duradouramente triste. Não ha coração de mãe que se não sinta ferido por um pedaço da espada de dor de Maria, á lembrança da sua desolação na ignorancia do paradeiro do Filho.

Quando um pouco de calma lhe vinha, quando fatigada de percorrer habitações e ruas, a Virgem, depois de orar, entrava a reflectir na enormidade da sua desgraça, era ainda a virtude da humildade que em sua alma resplandecia. Diz Laspergio que ella temia que por a julgar indigna de ser mãe do Messias, o Senhor de suas mãos lh'o tivesse tirado...

Oh! amorosa mãe, terna e humilde! Como dentro da vossa humildade mais offuscante se vos torna, para todos os seculos, a corôa de gloria que vos ornou a fronte, ó Rainha dos Martyres, corôa tão grande, tão preciosa e tão admiravel que só é excedida por outra corôa—a de espinhos, do vosso Filho, do vosso e nosso Senhor.

Conde de Santa Maria

O general Souza Aguiar tem em mente, continuando o programma de seu antecessor, abrir uma avenida, que, partindo do monte dos Marinheiros, vá terminar na estação de D. Clara, trazendo este melhoramento beneficios aos suburbios e facilitando transito dos vehiculos.

FUMAR só os deliciosos cigarros BRAZIL.

Foram concedidos seis mezes de licença, para tratamento de saude, ao director e professor addido, em disponibilidade, do extincto Instituto Commercial, dr. Candido de Paiva Coelho, e de quatro mezes, em prorogação e sem vencimentos, ao sub-commissario de hygiene e assistencia publica, dr. Mario Miranda Valverde.

Brandão — Avenida Central 102, 1º andar.

Foram nomeados: praticante da directoria geral de fazenda municipal Otilio de Souza Caldas e despachante municipal Luiz Antonio de Carvalho Chaves.

Peitoral de Angico Pelotense para tosse

Hoje talvez seja entregue ao almirante Alexandrino de Alencar o novo regulamento para o corpo de machinistas e foguistas da armada e que crea o corpo de artifices como auxiliares dos machinistas.

A esse regulamento acompanham as respectivas instrucções para a conservação das caldeiras de todos os navios da esquadra.

Perfumarias preços reduzidos, Theatro, 23 (porta larga), Perfumaria Theatral

O general Souza Aguiar, prefeito do Districto Federal, approvou os estudos e projecto de uma linha circular de bondes, que, partindo do Engenho de Dentro, percorra varios pontos das freguezias de Inhauma, Irajá, Penha e Bom Successo.

A concessão, feita ao barão de Santa Cruz, Manoel Antonio da Silva Reis, será explorada por um syndicato estrangeiro, que a construirá.

O presidente da Republica receberá hoje, ás 3 horas da tarde, em audiencia particular, o sr. Lizardi, ministro do Mexico.

De accordo com o termo hontem lavrado na Procuradoria Fiscal do Estado do Rio, o governo fluminense resolveu resgatar a garantia de juros da Estrada de Ferro Therezopolis.

A mesma garantia importa em 1.400:000$ até o fim do prazo do contrato, que é de 20 annos, e o governo do Estado do Rio resgatou-a por 800:000$000.

Serviu de base para essa operação o resgate feito em 1906 sobre a garantia de juros correspondente ao capital empregado no trecho que vae do Porto da Piedade a Guapimirim.

A empreza referida obriga-se a reduzir de 20 % nas tarifas, a dividir e demarcar lotes ruraes e suburbanos para colonos, além das antigas obrigações.

Para essas despezas o governo abrirá o credito de 800:000$000.

O governo fluminense fará o pagamento das prestações á medida que forem concluidas as obras, sendo que a ultima só será feita após a inauguração do trafego até á cidade de Therezopolis.

50$ 60$ e 70$, superiores ternos sob medida. Tecidos pretos e de cores pura lã, só na Casa Paris, Andradas 27, esq. Hospicio.

CONCURSO DE PORTUGUEZ

O presidente da Republica, acompanhado do chefe de sua casa militar, coronel Mendes de Moraes, do seu filho dr. Alvaro Penna, e do ministro do interior, dr. Tavares de Lyra, esteve hontem no externato do Gymnasio Nacional, onde assistiu ás provas do concurso para provimento de vaga de lente da cadeira de portuguez do Internato.

Ss. exs. foram recebidos pela Congregação.

A's 12 horas e 8 minutos, foi chamado o primeiro candidato, que dissertou sobre o ponto escolhido pela mesa examinadora—*O romantismo em Portugal*.

Os candidatos que prestaram provas hontem foram os srs. Silva Ramos, Ventura Boscoli e Verissimo Vieira.

As provas terminaram ás 3 horas da tarde, retirando-se o presidente da Republica e o ministro do interior logo depois, tendo sido servido antes café.

Os candidatos devem fazer provas escriptas e oraes, analysar um longo trecho e ser arguidos pelos examinadores.

A prova de hoje consistirá na analyse etymologico-historica de uma pagina, dada na occasião.

No Externato do Gymnasio Nacional realiza-se hoje, ás 11 horas, a prova de leitura e analyse commentada, de um trecho á sorte, do concurso para provimento da cadeira de portuguez do internato.

BRAZIL Saborosos cigarros premiados

O intendente dr. Henrique Lagden conferenciará amanhã com o prefeito do Districto Federal sobre os projectos que vae submetter á consideração do Conselho Municipal na proxima semana, referentes ao alcoolismo e materias explosivas, inflammaveis e corrosivas.

Esses projectos são a continuação dos estudos e trabalhos já encetados pelo referido facultativo.

Molho Electrico — O rei dos temperos.

CANDIDATURAS PRESIDENCIAES

No Rio Grande do Sul

Do nosso correspondente:

PORTO ALEGRE, 21 — O dr. Assis Brasil dirigiu carta a um amigo, chefe politico na fronteira, concitando-o a apoiar a candidatura do dr. Fernando Abbott.

Nessa missiva, diz seu signatario, que nunca se julgou eliminado do scenario politico.

Esperava apenas, que assentasse o pó da anarchia, para voltar a elle, quando, em vez da paixão e do personalismo, apparecessem ideas e opiniões.

Acha chegado o momento.

Dois partidos republicanos e federnes, cujas denominações reputa absurdas, estão em scena.

Uns são federalistas, porque querem a federação; outros republicanos, porque querem a republica.

Julga artificial esta situação.

O observador calmo notará que a discordancia está em que uns sympathizam com o systema imperante do exclusivismo politico e partidario de uma dictadura mais ou menos disfarçada, ao passo que outros querem o regimen democratico de administração liberal, que se occupe mais da educação e da riqueza publicas que de fazer politica.

Pensa com os democrata liberaes, cujo modo de ver é o mesmo dos fundadores do partido republicano.

Acredita ser chegado o momento de elevar o partido historico.

Referindo-se á visita que recebera do sr. Fernando Abbott, diz dar-lhe todo o credito, por ser elle um servidor consciente dos mesmos principios.

E' seu dever—accrescenta—apoiar a empreza de regeneração do dr. Abbott.

Termina com as seguintes palavras a missiva politica do dr. Assis Brasil:

«Penso voltar a tempo de assistir á primeira campanha contra a dictadura, aconselhando desde já a todos que prestem apoio ao velho republicano.

Minha divisa tem sido e será sempre: «Faze o que deves, aconteça o que acontecer».

Minha retirada da arena politica obedeceu a essa divisa, como obedece a ella a minha proxima volta á actividade.»

A carta do dr. Assis Brasil, affixada á porta do escriptorio da redacção da *Gazeta de Commercio*, causou grande sensação.

O dr. Fernando Abbott foi hoje immensamente visitado por pessoas de elevada posição social.

Todos os jornaes, com excepção apenas d'*A Federação*, orgão official, declaram ter sido imponente a recepção hontem feita ao eminente chefe politico.

A descripção dos festejos então realizados occupa em todas as folhas locaes duas ou mais columnas.

A delegacia fiscal de Pernambuco foi autorizada a entregar á casa de caridade de Bezerros a quantia de 2:070$528, proveniente das quotas de beneficio de loterias.

Moveis Preços reduzidos, Ruler & C., Uruguayana 63.

CAV. LUIGI BRUNO

Chegou hontem, a bordo do vapor *Sicilia*, o novo ministro do governo italiano, junto ao governo da Republica brasileira.

Não tendo chegado ante-hontem, como era esperado, deixou de realizar-se a manifestação que a colonia italiana pretendia fazer-lhe.

A bordo, foram recebel-o diversos membros da colonia e representantes das sociedades italianas, o consul, os srs. Caetano Segreto, cav. Carlo Pareto, conde Mariano Bizzelli e outros.

A's 6 1/2 horas da tarde, saltou no cáes Pharoux o novo ministro, em companhia de diversos compatricios, seguindo s. s., de automovel, offerecido pelo sr. Caetano Segreto, para o Hotel dos Estrangeiros, onde se acha hospedado.

Hoje, ás 4 horas da tarde, seguirá elle para Petropolis, fazendo-lhe, por essa occasião, a colonia italiana uma significativa manifestação.

O novo ministro, sabemos, vem com plenos poderes do governo [illegible] para regularizar o commercio entre o Brazil e a Italia.

Bruno Luigi nasceu em Napoles, a 3 de fevereiro de 1858. Foi laureado em jurisprudencia na Universidade de Napoles, em julho de 1880.

Após o concurso, entrou para a carreira diplomatica, sendo nomeado addido á legação de S. Petersburgo, a 3 de julho de 1884.

Foi dahi transferido para Constantinopla, a 3 de novembro de 1885. Dahi passou a Belgrado, a 15 de outubro de 1887 e depois Bruxellas a 14 de novembro de 1888, de onde foi transferido para Paris a 10 de abril de 1891.

Foi nomeado secretario de legação de 2ª classe a 18 de abril de 1892, e dahi transferido successivamente para Berna a 10 de fevereiro de 1895, para Madrid a 26 de junho de 1895, e finalmente para o Rio de Janeiro, a 2 de maio de 1896. Cavalleiro da corôa da Italia, a 14 de junho de 1896, esteve na legação do Rio de Janeiro de 17 de julho de 1896 a 6 de dezembro de 1897.

Foi secretario de legação de 1ª classe a 22 de abril de 1897.

Transferido para Buenos Aires a 5 de maio de 1897, esteve á frente da legação de maio a 12 de março de 1898.

Posto á disposição do ministerio a 26 de junho de 1898, foi nomeado para Haya, a 30 de novembro de 1898.

Foi nomeado cavalheiro de S. Mauricio e S. Lazaro, a 1 de junho de 1899, e official da corôa de Italia a 16 de maio de 1901. Novamente posto á disposição do ministerio a 9 de junho de 1901, foi licenciado por motivo de saude em abril de 1902.

Boro Boracica, cura as frieiras.

Pelo ministro da fazenda, foi approvada a relação dos empregados de fazenda, commerciantes e industriaes, que deverão compor as mesas e commissões arbitraes na alfandega do Pará, durante o corrente anno.

Agua Magnesiana — Vende-se em todas as drogarias e pharmacias. Avenida Central 76 e rua Municipal 30.

GRÈVE OPERARIA

Em S. Paulo

S. PAULO, 21 — Está quasi terminada a grève operaria nesta capital.

A policia tem posto em liberdade os grevistas que se achavam presos.

A Liga de Resistencia das Costureiras dirigiu um *ultimatum* aos patrões, pedindo o dia de oito horas de trabalho.

Para que os patrões apresentem suas resoluções ao *ultimatum*, foi dado prazo até 25 do corrente.

SANTOS, 21 — A grève está augmentando nesta cidade.

Cerca de novecentos operarios conseguiram as oito horas de trabalho diario.

A cidade está sendo policiada por força de cavallaria.

Agua Magnesiana de S. Lourenço — Milhares de attestados publicados justificam a radical cura nos padecimentos do figado, rins e bexiga.

«Aguarde concurso», foi o despacho exarado no requerimento da adjunta effectiva Amelia Augusta Diniz, pedindo para ser nomeada professora cathedratica.

Monica é o melhor vinho Madeira.

O dr. Alberto das Chagas Leite, preparador da cadeira de physiologia da Faculdade de Medicina desta capital, foi nomeado para exercer o logar de lente interino da mesma cadeira, durante o impedimento do effectivo, dr. Antonio Rodrigues Lima.

Em telegramma, o almirante Justino Proença participou ao ministro da marinha que tinham seguido a bordo do *Titan* os tubos do navio-escola *Tamandaré*, que na tubulação vae soffrer reparos.

FUMEM BRAZIL — Saborosos cigarros premiados.

Foi hontem nomeado assistente do contra-almirante Alves Camara o capitão de corveta Sebastião Guillobel.

O lente cathedratico da Escola Naval, capitão de fragata honorario dr. Tancredo Burlamaqui de Moura, foi posto á disposição do ministerio das relações exteriores para servir de delegado technico junto á missão que vae representar o Brasil na Conferencia Internacional da Paz a realizar-se em Haya.

Tunes — Ouvidor 53 — Moveis

O ministro da viação solicitou do seu collega do interior providencias, afim de, por intermedio da Saude Publica, serem conhecidas as causas determinantes da febre de máo caracter de que são acommettidos os empregados do prolongamento da E. F. Central do Brasil, que trabalham nas immediações do Rio Bicudo, affluente do rio das Velhas.

"Habeas-corpus" Driesler

Na Côrte de Appellação — Réo insolente

Em confirmação ao que haviamos noticiado na nossa edição de ante-hontem, a 2ª Camara da Côrte de Appellação resolveu hontem o *habeas-corpus* que, fundado na incompetencia do juiz que lhe decretou a prisão preventiva e perante o qual corre o summario de culpa, foi requerido por Aloys Driesler, que, como se sabe, abusou da sua qualidade de chimico do Laboratorio Municipal, para viciar as analyses procedidas em varias marcas de cerveja.

Driesler compareceu ao Tribunal acompanhado do seu advogado dr. Arthur Nunes da Silva.

Assistiu ao julgamento do *habeas-corpus*, que foi negado por unanimidade de votos, reconhecendo a Côrte de Appellação a competencia do juiz criminal da 4ª vara para proseguir no summario de culpa e nos demais termos do processo.

Não prevaleceu o fundamento do pedido que era baseado, principalmente, na incompetencia daquelle juiz, visto ter sido o delicto praticado em uma repartição da Prefeitura, cabendo assim, segundo se allegava, ao juiz dos Feitos da Fazenda Municipal presidir o processo.

Ao ser annunciado o resultado do julgamento, Driesler em um dos corredores do Tribunal, deu expansão á sua colera, vociferando contra os desembargadores que lhe negaram o *habeas-corpus*.

A sua petulancia foi a ponto de proferir palavras indecorosas altamente offensivas á magistratura brasileira e ao nosso paiz.

Consignemos aqui esse incidente para que os juizes e o publico fiquem conhecendo, por mais esse symptoma, o que é e do que é capaz Driesler.

Aggressão a peso

José Maria da Costa é empregado como carreiro de bois de um individuo conhecido pelo nome de Manoel dos Coqueiros, sitiante em Madureira.

Hontem, á noite, Costa, terminado o seu serviço, dirigiu-se para uma venda existente no largo de Coqueiros, afim de fazer umas pequenas compras.

Ali chegado, Costa teve uma questão com José de tal, empregado na referida venda, que summariamente lhe atirou um peso ao nariz, quebrando-o.

Acto continuo, José evadiu-se, indo o ferido, com o rosto completamente ensanguentado, apresentar queixa á policia do 23º districto.

PEQUENAS NOTICIAS

Acompanhado de sua esposa, segue hoje para a Europa, a bordo do «Araguaya», em viagem de recreio, o capitalista Manoel de Oliveira Tavares.

Haverá no cáes Pharoux, ás 9 horas da manhã, uma lancha á disposição de seus amigos que o queiram acompanhar até a bordo.

— Pelo mesmo paquete, segue hoje para a Europa, em companhia de sua filha, o conselheiro Silva Costa.

— No paquete allemão «Amazon», chegado hontem, vieram os srs.: José Antonio da Costa Pereira, dr. J. J. de Magalhães e Epaminondas França.

— Estão nesta capital, chegados no paquete «Mayrink», os drs. Pedro Versiani e Alvaro Sá.

CONSELHO MUNICIPAL

A acta — Expediente — O intendente Felippe Nery — Ordem do dia — Discursos dos intendentes Raboeira e Assumpção — Retirada de um requerimento — Uma emenda ao projecto 41 — Dispensa de intersticio — Citação do Codigo de Posturas — Promessa de emendas — Um requerimento.

Sob a presidencia do dr. Mendes Tavares, foi aberta a sessão á 1 1/2 tarde.

Lida, a acta foi sem debate approvada, passando logo a ser feita, pelo 1º secretario, a leitura do expediente.

O sr. Felippe Nery occupou a tribuna para lembrar o appello que fez hontem, afim de serem verificadas por seus collegas e ouvintes as construcções contrarias ás leis em vigor, que foram executadas em predios da praça da Republica e largo de S. Domingos.

Passando-se á ordem do dia, falou o sr. Raboeira sobre o requerimento do sr. Assumpção, pedindo informações ao prefeito sobre a construcção do alpendre em frente á Companhia Telephonica, á praça Tiradentes, baseando a sua opposição ao requerimento nas proprias leis municipaes que não prohibem tal construcção.

O sr. Alberto Assumpção falou em seguida ao sr. Raboeira e, confessando concordar com as considerações feitas pelo seu collega quanto ás informações pedidas, por serem incabiveis, pediu a retirada do seu requerimento.

Submettido a votos, este pedido foi acceito unanimemente.

Foi rejeitado em seguida em 1ª discussão o projecto n. 95 de 1905, equiparando os vencimentos do fiscal do imposto de gado aos dos agentes da Prefeitura, com parecer contrario da commissão de justiça.

O intendente Pennafort Caldas apresentou uma emenda ao projecto n. 41, de 1906, prohibindo o condicionamento e desembarque de mercadorias nas ruas e praças publicas, substituindo o art. 1º, do qual estipulou permissão para o condicionamento ou desembarque ser feito em [illegible] de 8 horas e de tarde depois das 5 horas.

Falou sobre a emenda o sr. Raboeira, que chamou a attenção dos autores do projecto para os dispositivos do Codigo de Posturas, que regulam o caso.

Foi apoiada pelo sr. Pennafort em defesa do seu substitutivo.

Approvado depois em 1ª discussão o projecto n. 9 de 1907, autorizando o prefeito a abrir o credito de 139:869$043 para restituir aos funccionarios municipaes as quantias que lhes foram descontadas de accordo com o decreto n. 549, de 12 de maio de 1898 (Montepio Predial), o sr. Salvador Fontes requereu que fosse dispensado o intersticio afim de entrar na sessão de hoje em 2ª discussão.

Foi acceita unanimemente esta proposta.

Tendo o intendente Felippe Nery promettido apresentar emendas que regulem os seus projectos sobre a construcção de predios de um só andar nas praças e ruas beneficiadas com o calçamento a asphalto ou parallelepipedos aperfeiçoados e sobre a venda ou entrega do pão em carroças, saccos ou cestos, foram ambos approvados em 1ª discussão.

Tendo sido esgotada a ordem do dia, o dr. Mendes Tavares permittiu que qualquer dos intendentes pedisse a palavra para tratar de assumptos proprios do expediente.

O sr. Pennafort Caldas pediu a palavra, apresentando o seguinte requerimento:

«Requeiro que, por intermedio da mesa, se solicite do prefeito municipal informações sobre o *quantum* pago pelos cofres da Municipalidade com publicações feitas por conta da Prefeitura e Conselho Municipal nos exercicios de 1905 e 1906, em jornaes com os quaes nem a Prefeitura e Conselho tenham contrato para publicação dos actos officiaes.»

Este requerimento foi acceito quando submettido a votos.

O dr. Mendes Tavares encerrou a sessão ás 3 horas, marcando a ordem do dia para hoje.

EXPLOSÃO NO MAR

A lancha «Jurujuba»

Relativamente á noticia que hontem demos, sob os titulos acima, fomos procurados pelo sr. Arthur Paixão, machinista da lancha *Jurujuba*, e que nos veiu pedir rectificassemos alguns pontos da alludida local.

Segundo nos declarou elle, a bordo daquella lancha não occorreu explosão, conforme foi noticiado.

Apenas se deu um ligeiro desarranjo numa torneira da machina.

Tambem é menos veridico—accrescentou o sr. Paixão—que a tripolação se tivesse retirado de bordo.

Ahi ficam, pois, as rectificações solicitadas pelo machinista da *Jurujuba*.

CARRASPANA PREJUDICIAL

GOLPEADO NOS DEDOS

Dario da Silva Pires é o nome de um homem lavrador, que, até a data de ante-hontem, foi sempre tido e havido como sério e morigerado.

Segunda-feira, porém, Dario, entrando demasiado na *canna*, dirigiu-se para a venda do Valerio, situada na rua Candido Benicio n. 76 e, ahi, armado de uma faca, começou a ameaçar céos e terras.

Chegando na occasião, um seu amigo, João José Bravo, mais conhecido por *João Grande*, Dario entregou-lhe a faca, a pedido deste.

Reconsiderando na entrega da faca, Dario, julgando, talvez, ter commettido uma covardia, pediu-a novamente a *João Grande*.

Este, accedendo ao pedido do amigo e mesmo por não o temer, entregou-lhe a arma.

Ao fazel-o, porém, *João Grande*, dando o cabo da faca a Dario e segurando na lamina teve os dedos da mão direita cortados, visto Dario ter puxado violentamente a faca.

Ambos foram parar no 24º districto, onde os ouviu o commissario Cavalcante.

A respeito foi aberto inquerito, sendo o ferido mandado a exame de corpo de delicto.

A Federação Brasileira das Sociedades do Remo deverá apresentar attestado da capitania do porto, afim de ser attendida no pedido que fez de isenção de direitos.

ASSASSINATO

A' ultima hora, soubemos ter sido praticado um assassinato no 23º districto.

Pelo adeantado da hora, conseguimos apenas ter as seguintes notas:

Pelegrino, sapateiro, de nacionalidade italiana, residente na casinha n. 25 da fazenda de D. Clara, estação do mesmo nome, após uma pequena altercação que teve com o seu compatricio Miguel Vicenzo, o assassinou a tiros de revolver.

O criminoso evadiu-se.

Pelo ministerio da fazenda foram concedidas as seguintes licenças:

De dois mezes, ao 1º escripturario da delegacia fiscal do Piauhy, Nestor Conrado; de tres mezes, com soldo, ao guarda da Alfandega do Rio de Janeiro, Luiz Bezerra de Oliveira Lima; de 90 dias, tambem com soldo, ao commandante dos guardas da Alfandega do Natal, João Coelho de Souza Oliveira, e de 60 dias, com a metade da diaria, ao conferente da revisão do *Diario Official*, Augusto de Mello Cordeiro Gitahy.

Tapeçarias — Ouvidor 53 — Tunes.

O Thesouro resgatou hontem 11 apolices do emprestimo de 1897, no valor de 11:000$.

A delegacia fiscal do Piauhy foi autorizada a abrir concurso de 2ª entrancia para provimento dos empregos de fazenda naquelle Estado.

FUMAR SANTO ANGELO
Cigarros de ponta dourada

MOULIN ROUGE

Vae de bem para melhor a numerosa troupe artistica que trabalha nesse alegre theatro da empreza Paschoal Segreto, dando todas as noites um programma *hors-ligne*.

Estrearam nesses ultimos dois dias sete novos artistas, que foram alvo dos mais fragorosos applausos.

CLAIRCKEN SCHENK, GEORGETTE DERVAL, os 2 BARUSIO, *Paquita Montes*, *L. Derby* e *Anne Dithy* conquistaram a platéa do Moulin Rouge, são todos artistas de merecimento real e de alto valor.

A empreza annuncia cinco importantes estréas para sexta-feira, 24 do corrente e promette exhibir-nos brevemente as duas maiores attracções do mundo, o TRIO LUERUS e a BELLA TILCOMB, que estão actualmente em S. Paulo, no theatro Moulin Rouge da mesma empreza.

Despedem-se amanhã do publico fluminense os festejados gymnastas equilibristas DUNN E REANO, e CECILE DE HAAY, com as suas troupes de cachorros amestrados, tendo de seguir para S. Paulo.

O dr. Raul Martins, juiz federal, fez hontem a arrecadação dos bens deixados pelo subdito portuguez Antonio José Ferreira.

Aquelle magistrado, conforme noticiámos, recebera um officio do sr. Francisco Rodrigues da Cruz, vice-consul de Portugal em Nictheroy, pedindo a arrecadação dos mesmos bens.

A' casa do fallecido e no quarto do hospital de S. João Baptista, onde o mesmo perecera, dirigiram-se o dr. juiz, o escrivão Lima Braga e officiaes de justiça.

Foram arrecadados uma caderneta da Caixa Economica do Districto Federal com o saldo de 882$012, malas, roupas e diversos papeis.

ESPANCAMENTO

A PÁO E A' FACA

Na serra da Barata

No logar denominado Serra do Barata, proximo ao Realengo, reside numa tosca choupana, em companhia da mulher e filhos, o portuguez José Furtado de Medeiros, que, em tempos não muito decorridos, teve uma pequena questão com dois individuos, um filho de Jacintho Penna e outro conhecido como Antonio Crioulo.

Domingo, Medeiros, precisando fazer umas compras aqui na cidade, desceu pela manhã, só regressando á tardinha.

Pensando na ventura do lar, caminhava o pobre trabalhador em direcção á sua choupana, quando, ao passar junto a um matagal, os dois individuos acima lhe sahiram á frente e o aggrediram a páo e á faca, ferindo-lhe ferimentos pelo corpo e nos dedos da mão direita, que ficaram quasi decepados.

Assim mesmo ferido, Medeiros pôde pôr seus aggressores em fuga, recolhendo-se á casa.

Ahi esteve o infeliz homem até hontem, sem a policia ter conhecimento.

Hontem, porém, sesta, a do 23º districto, sabedora, representando na pessoa do commissario Vellasco, compareceu ao local, dando as necessarias providencias para a captura dos aggressores, que até á noite não haviam sido encontrados.

Medeiros será, hoje, submettido a corpo de delicto.

Correio dos Theatros

ECHOS E RECLAMOS

O pianista Raymundo de Macedo — O concerto que esse apreciavel artista portuguez deveria realizar no dia 25 do corrente, ás 8 1/2 da noite, no Club dos Diarios, terá logar nessa mesma noite, não naquelle club, mas no salão do Instituto Nacional de Musica, á rua Luiz de Camões.

Companhia Souza Bastos — Está annunciada para esta noite, no Apollo, a estréa da companhia de opera-comica, operetta e revista de que é director Souza Bastos e da qual faz parte a fulgurante estrella do theatro portuguez — Palmyra Bastos.

— Será, pela primeira vez, representada *O Tição Negro*, uma das peças que maior successo alcançaram ha pouco em Portugal.

Berliques e Berloques — Novo e extraordinario attractivo terá a recita de autor do Raul, sexta-feira, 24 do corrente, com a representação da endiabrada e esfuziante revista *Berliques e Berloques*, é a estréa de Medina de Souza.

Raul destina 2 % da renda da sua *serata d'honore* ao Instituto de Protecção e Assistencia á Infancia.

Tosca — Esta apreciada opera de Puccini, que tanta popularidade conseguiu entre nós, será hoje levada á scena no theatro S. Pedro, pela companhia Milone.

Recreio — A applaudida revista *Berliques e Berloques*, que continúa sua marcha triumphal no Recreio, certamente levará hoje aquelle theatro uma grande concorrencia, como de costume, todas as noites.

O Patrizio — Em viagem de recreio parte brevemente para a cidade de Campos, o sympathico artista conde Patrizio de Castiglione, que durante a sua demora naquella cidade dará, provavelmente, diversos espectaculos.

Felicitamos os campistas pela occasião que vão ter de apreciar o grande artista.

Recita do autor — Para a recita do autor da revista *Berliques e Berloques*, Raul Pederneiras, foi hontem concluida pessoalmente o marechal Hermes da Fonseca, ministro da guerra, que honrará a festa artistica com a sua presença, na proxima sexta-feira, 24 do corrente, data do festival, que coincide com a da batalha de Tuyuty.

Companhia dramatica italiana — Realiza-se hontem esta companhia a excellente comedia de Sardou e Najac — *Divorciemo-nos* — cujo alto desempenho agradou completamente, sendo com a maior justiça applaudidos a sra. Pirovano uma deliciosa mme. de Prunelles, especialmente no 2º acto que ella representou de um modo interessantissimo; o sr. Bologna, que foi um mr. Prunelles, afinado e correcto, e o sr. Bordeaux, um Adhemar ultramente comico e os outros [illegible].

— Hoje, attendendo ás solicitações dos «habitués» do Palace-Theatre a companhia representará pela segunda vez a interessante comedia de Carlo Bertolazzi — *Lulú* — que tambem alcançou a ultima vez em que representada, o mais completo exito, sendo a um só tempo solicitadas a sra. Pirovano, e os srs. Bologna e Almirante.

Gabriela Montani — No theatro São José realiza-se esta noite o festival desta intelligente actriz, sendo representada a espirituosa magica — *A Fada de Coral*.

Companhia Eduardo Victorino — A companhia dramatica organizada pelo operoso emprezario Eduardo Victorino, e anteriormente hontem aqui chegada de Portugal, seguirá amanhã para o Rio Grande do Sul, a bordo do paquete «Sirio».

A troupe, organizada com os melhores elementos, que se tornou possivel reunir, tem como figura principal, no genero feminino, a festejada actriz Maria Falcão, hoje reputada uma artista de merito superior na arte dramatica.

Além de Maria Falcão, a companhia tem em seu elenco artistas do valor de Chaby, Patrocinio Muniz e Azevedo.

Moulin Rouge — *A troupe* que actualmente ali trabalha, composta de um grupo de 25 artistas de varios generos, entre os quaes alguns de incontestavel merecimento, realiza hoje mais um espectaculo cujo programma é dos melhores.

NA CAMARA

A sessão de hontem foi aberta com a presença de 104 deputados e presidida pelo sr. Carlos Peixoto.

Dentre os papeis lidos no expediente, figurou um requerimento do promotor publico do departamento do Alto-Juruá bacharel Manoel Felippe de Souza Leão, pedindo um anno de licença, com todos os vencimentos.

Depois de haver o sr. José Euzebio justificado a ausencia do sr. Christino Cruz, passou-se á ordem do dia, sendo submettidos á votação e approvados os seguintes projectos:

Abrindo ao ministerio da industria e viação os creditos de: 3:000$ para pagamento da desapropriação, pela União, de duas casas de ns. 27 e 33, situadas no terreno do Jardim Botanico; de 25:000$, supplementar á verba 3ª do art. 14 da lei n. 1.453, de 30 de dezembro de 1905, e o de 8:083$690, para pagamento de obras executadas, em 1906, pela City Improvements Company; creando duas escolas de educação physica, sendo uma militar e outra civil.

Abrindo ao ministerio do interior e justiça os creditos de 10:051$456, para pagamento de despezas por occasião da apuração da eleição presidencial; gratificações addicionaes e vencimentos que competem aos empregados da secretaria do Senado Federal, de 23:551$184, supplementar á verba do art. 2º, n. 42, da lei n. 1.453, de 30 de dezembro de 1905, para occorrer ás despezas do Alto Acre; de 25:000$, supplementar á verba — Eventuaes — do art. 2º da lei n. 1.453, de 30 de dezembro de 1905 (3ª discussão);

Abrindo ao ministerio da guerra o credito de 38:729$136 para pagar, até o fim do corrente exercicio, gratificações a 11 professores e 13 coadjuvantes do ensino da Escola de Guerra;

mandando applicar aos trabalhos das commissões de revisão do alistamento eleitoral os recursos estabelecidos pelos arts. 36 e 37 da lei n. 1.269, de 15 de novembro de 1904.

Foi tambem approvado o parecer da commissão de petições e poderes reconhecendo deputado pelo Districto Federal o sr. José Antonio Murtinho, que prestou o compromisso regimental e tomou assento em sua bancada.

Em seguida passou a Camara a tratar da eleição da Bahia, cuja noticia damos minuciosamente em outra secção.

Pelo ministro da viação foram approvadas as bases relativas ás modificações a serem feitas nas tarifas actualmente em vigor nas linhas ferreas do Rio Grande do Sul e Caldas e de Jaraguá ao Araguary.

Ao seu collega da fazenda, o ministro da viação, em officio de hontem, communicou ter mandado proceder a exame na administração dos Correios da Bahia, afim de apurar quaes os responsaveis pelas irregularidades levadas ao conhecimento do dr. David Campista, pelo delegado fiscal do thesouro daquelle Estado.

BRAVO FERIDO

João José Bravo é um homem morigerado, manso como um cordeiro, apezar da ferocidade do seu nome.

Hontem, por um motivo simples, foi interpellado por Domingos da Silva Pires, na rua Candido de Benicio, no caminho do Realengo.

Bravo respondia mansamente ás interpellações do outro, o que mais o exasperava.

Afinal, o homensinho sacou de uma faca e deu um golpe na mão direita de Bravo. Aos gritos do ferido, apparecendo a policia, prendeu o aggressor, que, após ser convenientemente autuado, foi recolhido ao xadrez.

Bravo foi submettido a corpo de delicto, recolhendo-se em seguida á sua residencia.

Esteve hontem na secretaria da viação, conferenciando com o dr. Miguel Calmon, o ministro da França.

Está nesta capital, chegado no paquete *Amazon*, o sr. Sadajachi Ucheda, novo ministro japonez no Brasil, que vem acompanhado de sua esposa.

Foi recebido a bordo pelo pessoal da legação japoneza, que o foi buscar em lancha especial.

O governo vae solicitar do Congresso o credito de mil contos para occorrer ás despezas extraordinarias com os melhoramentos de que carece a estrada de ferro Oeste de Minas.

Conferenciaram hontem, largamente, com o ministro da viação, os drs. Antonio Olyntho, Cordeiro da Graça, Graça Couto e Costa Couto, membros da commissão brasileira da Exposição de S. Luiz ficando assentado nessa conferencia, o dia 2 de junho, anniversario do general Marcellino de Souza Aguiar, que foi presidente da referida commissão, para ser realizada a distribuição de medalhas que couberam aos productos brasileiros.

COLUMNA OPERARIA

GREVE DE PATRÕES

(Ao governo e á policia)

Continuam os boatos de greve, espalhados não se sabe por quem, nem porque. Ao receber essas noticias alarmantes insistentemente repetidas, a policia providencia, como de costume, remettendo força armada para os logares em que se póde manifestar a parada do trabalho — mesmo antes de lhe conhecer o caracter, isto é, de saber si será pacifica ou violenta...

Outrosim, recomeça a fuzilaria, em columnas mais ou menos editoriaes de certa imprensa, contra o seu humilde advogado dos trabalhadores. De novo se fala em *anarchia e anarchistas*, fingindo-se ignorar as opiniões de quem não as occulta e as tem claramente expostas em livro, aliás impresso na Imprensa Nacional.

Verdade é, porém, que todos os jornaes noticiando os boatos e as providencias policiaes, concluem reconhecendo (como ainda hontem fazia o *Jornal do Brasil*) que nada ha de anormal e que as communicações dadas á policia resultam de simples boatos.

Evidentemente, esses boatos e essas communicações têm uma causa commum. Existe, sem duvida, quem esteja interessado no irrompimento de alguma greve. Por minha parte, affirmo que não são operarios meus amigos e dedicados companheiros. Vejamos, pois, si nos é possivel encontrar explicação para o estranho facto de estar sendo, todos os dias noticiada uma greve inexistente.

Já no opusculo em que substanciei as aspirações juridicas do proletariado moderno, tratei demoradamente das *greves de patrões*, das greves promovidas ou provocadas por industriaes. Entre os moveis que determinam taes movimentos incluí o de *opposição a medidas governamentaes*, indicando, como exemplo, a supposta primeira greve dos sapateiros occorrida durante a administração Campos Salles. Por toda parte, conforme nos ensina a historia da vida capitalistica moderna, têm certos patrões, pouco escrupulosos quanto aos meios de garantir suas vantagens e seus lucros, lançado mão desse recurso machiavelico. O systema é, mais ou menos, o mesmo, em todas as occasiões: agem por *suggestão* e por *coacção*.

— Espalham no seio das classes attingidas pela miseria ou por certo máo estar economico, a idéa da greve, provocando, outrosim, a irritação dos trabalhadores por meio da intervenção intempestiva da força publica.

Ao mesmo tempo augmentam, de proposito, o constrangimento dos operarios, tirando-lhes regalias, negando-lhes direitos já assegurados, infligindo-lhes vexações arbitrarias...

E' um plano verdadeiramente diabolico, em que são mestres individuos apparentemente inoffensivos e bonacheirões.

Rebentada a gréve, correm para o lado do poder publico, protestam, reclamam, ameaçam com pedidos de indemnização, e não raramente applaudem as costumadas violencias policiaes! Os homens do governo, em regra desconhecedores dessas manobras, illudem-se com as apparencias; attribuem tudo á acção de agitadores e de associações operarias.

A verdade, entretanto, se revela, ás vezes, por factos bem significativos, como aquelle, já por mim narrado, da alludida greve dos sapateiros. Tinham sido presos, nas ruas, varios operarios quando quebravam *vitrines* de sapatarias e praticavam outros desatinos.

Interrogados, em uma delegacia, alguns confessaram, por entre baforadas alcoolicas, que haviam sido embriagados por industriaes, chegando um a indicar o autor desse manejo ignobil... O que naquella época movia certos patrões indignos era o imposto do sello de consumo.

Antes, tinham ido ao governo; tinham pedido suspensão da acertada medida financeira. Nada tendo obtido, appellaram para a greve, que promoveram, abusando da boa fé dos trabalhadores.

* * *

A situação actual não nos parece differente, ou antes, nos parece mais clara.

Os prejuizos que ora se attribuem, (talvez com alguma razão) ao Convenio de Taubaté são enormes. Já houve, por mais de uma vez, pedido de intervenção official. Já foram empregados todos os meios de *opposição pacifica*. Alguns patrões, (verdadeiros industriaes, conscios da sua alta missão social, estão resignados com a triste situação e esperam que passe depressa esse periodo de experimentação financeira, sem necessidade de recorrer a planos menos confessaveis. Outros, porém, constituindo a minoria trefega e irrequieta, que não tolera prejuizos, impando de orgulho e de despeito, querem (como dizem) *mostrar ao governo que elle está enganado; que com o commercio não se brinca; que alguns não se hão de encher para outros ficarem na miseria*, etc., etc.

As intimidações disfarçadas já foram feitas, em fórma de artigos entrelinhados, de mensagens, de avisos amigaveis ao governo.

Parece não ter sido satisfatorio o resultado desses recursos. Até se fala que um novo emprestimo vae restaurar as forças do Convenio, o que causa grandes desespero...

E' preciso, pois, evitar a derrocada das ultimas espectativas; dar a famosa lição promettida desde o rompimento com a casa Theodoro Wille. A *greve* apparece, assim, a certos olhos perturbados pela paixão, como a miragem bemdita, a visão salvadora, a derradeira esperança...

Fervilham, pois, os boatos alarmantes; provoca-se a acção (sempre perniciosa) da força armada, inicia-se a campanha jornalistica, intrigando os operarios com a opinião publica e com o governo; recusa-se cumprimento a combinações e pactos livremente realizados; diminuem-se salarios.

E' preciso, é preciso, é preciso forjar uma greve, custe o que custar; uma vez que se consiga extorquir dos poderes publicos a intervenção julgada imprescindivel. Pouco importa que a época não seja propicia para as reivindicações operarias; pouco importa que dezenas ou centenas de trabalhadores tenham de soffrer os rigores da fome; pouco importa que outros tenham de cair sob o peso de dura repressão policial. Alguns patrões annunciam a greve, pedem-na, procuram-na, quasi a exigem, com o fito unico no resarcimento dos seus prejuizos e satisfação de seus pequeninos despeitos.

Resta saber si os poderes publicos e em especial a Policia serão tão pouco perspicazes que não vejam a significação real dos factos e não saibam indagar das suas causas e origens. Por parte dos operarios que me ouvem e acompanham meus conselhos de prudencia e calma — ahi fica o protesto e o aviso. Si a massa inconsciente servir o plano actual de alguns industriaes, a nós não podem caber quaesquer responsabilidades. Procurem-nas os governantes onde ellas, de facto, existem.

Si greve houver — dizemos sem receio de desmentido — será obra de patrões!

Evaristo de Moraes.

E. F. Central do Brasil

Queremos acreditar que a administração da Estrada, embora esteja convencida da falta de fortaleza physica do agente de 1ª classe, sr. Liberato Gonilde, não o removerá da estação de Cascadura para qualquer outra do interior, attendendo assim ás suas qualidades de funccionario antiquissimo e que muitos bons serviços tem prestado á nossa Patria, inclusive na guerra que, durante cinco annos, alimentámos com a Republica do Paraguay.

Caso, pois, seja necessario o seu afastamento dessa dependencia da Estrada, bem póde o dr. Aarão Reis mandal-o trabalhar em outra, cujos serviços estejam compatíveis com a sua avançada edade e condições de saude.

O director da Estrada, entretanto, queremos acreditar, não prejudicará os interesses desse seu antigo e honrado funccionario.

— Temos ouvido queixas acerca das [illegible] pelos seguintes que trabalham no deposito de machinas de Barra do Pirahy, sendo as vagas em que devem ser aproveitados preenchidas por officiaes ajudantes.

Solicitamos, pois, ao dr. Silva Freire, sub-director da locomoção, verificar si procedem as mesmas queixas e, no caso affirmativo, providenciar a respeito.

— Começará hoje a ser mudado para o compartimento preparado para tal fim, o gabinete do director.

— Da nossa parte agradecemos ao dr. Aarão Reis a m gnifica installação que procurou carinhosamente dar aos representantes da imprensa que trabalham junto á Estrada.

— O sr. Oscar Ribeiro, numa carta que dirigiu aos nossos collegas da *Gazeta de Noticias*, diz, entre outras muitas coisas, o seguinte:

«Infelizmente outro tanto não se póde dizer dos trabalhos do prolongamento da Estrada de Ferro Central do Brasil, que correm á mercê da providencia divina, peorando dia a dia as condições sanitarias da infeliz turma, que vae assignalando a sua passagem ao longo das campinas mineiras por uma serie de cruzes funerarias, plantadas parallelamente ao eixo da Estrada de Ferro, como que para testemunhar, de um lado, a dedicação e o heroismo dos que a compõem; de outro lado, o desleixo e o pouco caso que a actual administração da Estrada faz da vida do pessoal sob suas ordens.»

Temos destas columnas verberado muitos actos praticados na administração do dr. Aarão; entretanto, cumprimos um dever, imposto pela nossa imparcialidade, declarando que o missivista foi, além de infeliz, sobremaneira injusto nos conceitos expendidos no topico da sua carta acima transcripta.

Que a actual administração da Estrada não tem feito caso da vida do pessoal em serviço no prolongamento, é facil de se dizer, porém muito difficil de se provar.

Pelo menos sabemos que o dr. Aarão Reis já conseguiu do ministro da viação: primeiro, o augmento alguma coisa mais do dobro das diarias percebidas pelos funccionarios titulados que ali trabalham; segundo, a gratificação de 25 %, sobre os vencimentos percebidos pelos mesmos, a exemplo do que se pratica com os que servem em zonas insalubres como sejam Belém, Oriente, Queimados e outros; terceiro, a installação de pharmacia; quarto, o contrato com um medico; quinto, a concessão de licença immediata de todos os funccionarios e trabalhadores que se sintam doentes, independentemente de inspecção medica e perda de vencimento; sexto, para não irmos mais longo, remessa continuada de medicamentos necessarios á commissão, correndo a respectiva despeza por conta dos cofres da Estrada.

Depois de todas essas providencias, postas em pratica pelo dr. Aarão Reis, depois de duas viagens feitas por s. s. áquella zona, não sabemos quaes as que devem ser realizadas para contentar o sr. Oscar Ribeiro...

Uma unica, quer nos parecer: ser dissolvida a commissão constructora do prolongamento, já que o director da Estrada não tem força bastante para tornar saudavel essa zona insalubre.

Os fallecimentos alli occorridos, sabemos tambem, não são assignalados por «uma serie de cruzes funerarias, plantadas parallelamente ao eixo da Estrada...»

O dr. Aarão Reis de cruzes só tem conhecimento de uma, naquellas paragens: a que determina o local onde dorme o seu ultimo somno, uma pobre mulher victimada por febre puerperal!

Conte-se a historia, mas fazendo justiça nos que a merecem de facto.

— No requerimento da firma commercial desta praça, Guinle & C., relativo á concorrencia para o fornecimento de 100 vagons para transporte de minerio, deu o dr. Aarão Reis, director da Estrada, o seguinte despacho:

«Considerando que das oito propostas apresentadas nesta concorrencia, são apenas cinco, as da Société Anonyme des Acieries d'Angleur, Walter Brothers & C., A. G. Fontes, Fry Youle & C. e Guinle & C., as que declaram expressamente fornecer vagões do inteiro accordo com as especificações e desenhos que serviram de base á concorrencia; considerando que, dessas cinco propostas, a da S. A. des Acieries d'Angleur pede o praso de 11 mezes para a entrega de todo o material e preço de lbs. 496-0-7 por vagão; que a segunda (a de Walter Brothers & C.), sendo a mais baixa em preço (lbs. 350-0-0 por vagão) pede praso para a entrega que excederia o exercicio; sendo feita na fabrica até fevereiro de 1908; que a terceira (a do A. G. Fontes) offerecendo os vagões pelo preço de lbs. 355-18-0 cada um, pede tambem para a entrega o praso de nove mezes e indica para os vagões a tara elevada de 17 toneladas; que a quarta (a de Fry Youle & C.), que offerece para a entrega o pequeno praso de seis mezes, pede o preço de lbs. 385-1-0 por vagão, que a quinta (de Guinle & C.) offerecendo entregar todos os vagões até novembro proximo futuro, pede lbs. 373-0-0 por vagão (preço mais baixo do que o da precedente) com a tara de 14 toneladas; considerando mais que, ainda quando as modificações que A. G. Fontes promette apresentar brevemente para uma variante de sua proposta tambem apresentada na concorrencia, em nada de essencial alteram as especificações e desenhos da Estrada, o praso pedido nessa proposta (de lbs. 357-0-0 por vagão) é de oito mezes; e considerando, finalmente, que o edital de concorrencia declarou expressamente ser o praso condição principal de preferencia: *resolvo preferir, como prefiro, a proposta de Guinle & Comp.*, que é da mesma fabrica e nas mesmas condições de tara variante da proposta de A. G. Fontes».

— Pela directoria foram mais despachados os seguintes requerimentos:

A. G. Fontes — Vide o despacho de Guinle & C. — Sob o mesmo numero. Fry Youle & C. — Idem. Société Anonyme des Acieries d'Angleur. — Idem. Walter Brothers & C. — Idem.

— O secretario da Estrada foi autorizado pelo director a attestar o que lhe requereu o 3º escripturario da Secretaria, Geraldo Sommer.

— Os srs. José Joaquim dos Santos Lima e Alfredo Guimarães, assignaram hontem na secretaria o contrato para collocação de quadros-annuncios nas diversas estações da Estrada.

— Com a commissão encarregada da revisão geral das tarifas da Estrada, conferenciaram hontem demoradamente o advogado da Companhia E. F. Sapucahy e um representante da Usina Esperança.

O primeiro tratou de assumptos relativos ao trafego mutuo entre a Estrada e a referida companhia e o segundo das tarifas applicaveis aos despachos de ferros e outros productos daquella fabrica.

Parece que ambos foram attendidos, em parte, nas suas pretenções.

— Foram mandados trabalhar nas estações abaixo os seguintes telegraphistas: Central, Oscar da Silva Flores e Humberto Alves do Banho; cabine de São Diogo, Antenor Rezende da Silva; Barra, Benedicto Monteiro da Silva.

— Apresentou-se a serviço em Divisa, o conferente Tranquilino Pimenta de Oliveira.

— Tiveram ordem de serviço nas estações abaixo designadas os seguintes conferentes: Barra Mansa, Mario Porto; Engenheiro Passos, Antonio José Pereira, em logar de Joaquim Gomes Pereira, que tem permissão para substituir-se do serviço; Belem, Zeferino Alves, em substituição de José Tolentino Barbosa, que se acha doente; Congonhas, Rhadamés Ribas, de Tripuhy, em logar do agente Mario Pereira Vasconcellos que se acha doente.

— Foi mandado servir na Maritima, o fiel João de Oliveira Avena, que terminou a licença em cujo goso se achava.

— O dr. Sá Freire sub-director do trafego, propoz hontem ao director a admissão de praticantes de conductor de trem, em numero sufficiente para, sem augmento de despeza, substituirem aquelles que faltem ao serviço por qualquer motivo.

A intenção com que o dr. Sá Freire solicitou essa providencia é a mais louvavel possivel: evitar que, á sombra do art. 334 das instrucções para o serviço das estações e da regularidade do movimento de trens, sejam punidos os conductores que, por motivo de molestia, muitas vezes adquiridas em serviço, são obrigados a faltar ao mesmo.

— A thesouraria da Estrada arrecadou ante-hontem a quantia de 165:368$738, tendo despendido a de 202:010$346.

O saldo existente era de 2.767:010$391.

— A estação Maritima importou ante-hontem 853.531 kilogrammas de mercadorias pagas, 136.269 de mercadorias gratis, 48.420 de carvão de particulares e 616.000 de carvão da Estrada, tendo exportado 136.749 de mercadorias diversas, 609.000 de minerio, 11.802 de milho e 275.165 de café.

O movimento deste ultimo producto foi de 13.530 saccos existentes, 4.890 descarregados, 4.729 retirados e 13.780 ficados.

O rendimento dos despachos pagos e a pagar no dia anterior foi de 1:435$500.

— A estação de S. Diogo importou ante-hontem 84.615 kilogrammas de mercadorias, e 87.340 de encommendas, tendo exportado 232.160 de mercadorias, 52.000 de mais, 180.115 de carnes verdes e 6.060 de encommendas.

A renda do dia 21 foi de [illegible].

ANNUNCIOS DOMESTICOS

Os annuncios de letra no *Correio da Manhã*, de

ALUGA-SE

VENDE-SE

E PRECISA-SE

custam 200 réis, desde que não excedam de tres linhas.

PELO TELEGRAPHO

Pará

As promoções no Correio — Politicagem em acção — Partida do sr. Carlos Vaz

PARÁ, 21. — Consta que ainda não se fizeram as promoções propostas para a repartição dos Correios e acceitas pelo ministro, tanto para a directoria geral, como para diversos empregados postaes, porque a politica situacionista quer aproveitar Fausto Castilho, ha pouco promovido a segundo official e cujo interesticio regulamentar se completa em fins deste mez.

— Segue hoje, a bordo do *Maranhão*, o sr. Carlos Vaz.

Parahyba

Artigo publicado na imprensa — Perseguição a um chefe de familia — A secca na cidade de Teixeira

PARAHYBA, 21. — O dr. Manoel Dantas, venerando chefe de illustre familia, em artigo publicado no *Commercio*, enumera, com grande desconsolo, uma serie de perseguições de que tem sido victima.

— Na cidade do Teixeira, a secca está definitivamente accentuada.

Os preços dos generos alimenticios sobem ali dia a dia.

Pernambuco

Eleições municipaes — Conferencia com o governador do Estado — Accôrdo politico — Segundo tenente Miguel Hippolyto de Mello — Fallecimento — A ex-irmã de caridade Germana — Embarque para a Bahia

RECIFE, 21. — A *Provincia* noticia que o coronel Manoel Jardim, chefe politico em Garanhuns, amigo do senador Rosa e Silva, teve uma conferencia com o dr. Segismundo Gonçalves, relativamente á organização da chapa de conselheiros municipaes.

Ficou resolvido que o coronel Jardim apresente o candidato ao cargo de sub-prefeito e cinco conselheiros.

O professor Manoel Clemente, amigo do governador do Estado, apresentará o prefeito e os demais conselheiros.

O partido que obedece, naquella localidade, á orientação do dr. Segismundo está em opposição ao partido do senador Rosa e Silva.

— Falleceu nesta capital o 2º tenente do 14º batalhão de infantaria Miguel Hippolyto Mello.

— Embarcará para a Bahia a ex-irmã de caridade Germana, que vae em companhia de um irmão.

Bahia

O dr. Lauro Muller — Sua passagem pela capital — Manifestação de apreço — Passeio pela cidade — Elogios ao ministro da industria e viação

BAHIA, 21. — Passou hoje por esta capital o dr. Lauro Muller, que foi recebido pelo dr. Francisco Calmon, representando o governador do Estado.

Muitas pessoas gradas tambem o aguardavam no porto.

Depois de lauto almoço, que lhe foi offerecido na residencia do dr. Calmon, percorreu a cidade em automovel e visitou o governador do Estado, a quem manifestou a boa impressão produzida em seu espirito pelos melhoramentos locaes.

O dr. Lauro Muller referiu-se nos mais elogiosos termos á administração do actual ministro da industria, salientando como um grande serviço nacional o decreto sobre o povoamento do solo.

Ao voltar para bordo, o ex-ministro da viação recebeu varias manifestações de sympathia e *corbeilles* de flores.

Agradeceu ao Conselho Municipal ter dado o seu nome a uma das ruas desta capital.

Espirito Santo

Acquisição de terras pelo governo — A indemnização paga — Censura de um jornal — A defesa de um orgão official — Confissão de depreciação dos titulos estaduaes

VICTORIA, 21. — O *Estado*, em local de hoje, declarou julgar exagerado o pagamento, feito pelo governo, de 92 contos de réis em apolices, como indemnização pelas terras que adquiriu na fazenda Montebello.

O jornal official, respondendo e defendendo essa indemnização, disse que as 92 apolices correspondem a 46 contos apenas, porquanto os titulos do Estado são actualmente adquiridos, no maximo, por 50 %, de seu valor real.

Causou pessimo effeito essa declaração official, que corresponde a uma tacita confissão da precarissima situação das finanças e do credito do Estado.

S. Paulo

Remoção de um vigario — Pregação da santidade de uma fanatica — O dr. Antonio Prado — Seu estado de saude na Europa — Excursão aos Estados Unidos — O dr. Carlos Botelho — Pedido de licença — Viagem de estudo — Banquete em Campinas — Convite acceito — O arrendamento da Sorocabana — Proposta da Light and Power — Dr. Euclydes Cunha — Engenheiro aggredido por um operario

S. PAULO, 21. — O bispo diocesano d. Duarte Leopoldo determinou que fosse removido o vigario Antonio Pires Guerreiro da parochia da Fartura para a de Silveiras, por andar apregoando em sermões a santidade de uma fanatica que se intitula Santa Maria Isabel.

— Por carta recebida da Europa, sabe a familia do dr. Antonio Prado que continúa elle em excellentes condições de saude, tendo resolvido fazer, antes de regressar ao seu Estado, uma excursão pelos Estados Unidos.

Essa viagem talvez se realize em julho ou agosto proximos.

— Segundo a *Gazeta*, o dr. Carlos Botelho, secretario da agricultura, pedirá brevemente [illegible] de licença, afim de [illegible] em viagem de estudo especial, o valle da Parahyba, passando alguns dias nos Campos de Jordão.

Caso isso se dê, a pasta da agricultura ficará, durante o periodo da licença, a cargo do dr. Gustavo Godoy, secretario do interior.

— Os drs. Bernardino de Campos e Cerqueira Cesar acceitaram o convite para o banquete que se realizará em Campinas e que é offerecido pelo directorio politico local.

— Consta que a Light and Power, na proposta de arrendamento da Companhia Sorocabana, estabelece o prazo de sessenta annos para o mesmo, que poderá ser rescindido no fim de trinta annos.

A ultimação da transacção depende de um telegramma esperado do estrangeiro.

— Acha-se nesta capital o dr. Euclydes Cunha.

— Tendo o engenheiro dr. João Duarte Junior, encarregado das obras de abastecimento de aguas a esta capital, feito uma observação a um operario, este o aggrediu a cacetadas.

O dr. Duarte repelliu a aggressão.

Portugal

Carta do sr. José Luciano — Resposta do rei d. Carlos — Os conselheiros de Estado — Seu recebimento individual e seu recebimento collectivo — Manifestação ao dr. Rodrigues Alves — Iniciativa da colonia brasileira — O poeta Eduardo Vidal — Fallecimento — Os collegios eleitoraes — Sua proxima convocação — Abertura das côrtes

LISBOA, 21. — Os jornaes noticiam que o rei d. Carlos, respondendo a uma carta do sr. José Luciano, disse que receberia de boa vontade os conselheiros de Estado individualmente, mas teria grande desgosto si o procurassem collectivamente.

— A colonia brasileira e varias collectividades portuguezas estão preparando grandes manifestações ao dr. Rodrigues Alves, por occasião da sua chegada á Lisboa.

S. ex. será recebido a bordo do *Aragon* pelo chefe do gabinete do presidente do Conselho.

— Falleceu o poeta Eduardo Vidal.

— Consta que os collegios eleitoraes serão convocados para o dia 5 de novembro.

Corre tambem que a abertura das côrtes terá logar no dia 2 de janeiro.

Russia

Discussão na Duma — Interpellação ao governo — Castigos aos prisioneiros politicos — Revisão de leis — Conflictos entre policiaes e populares — Terror na população — O commercio fechado — Na residencia do deputado Axil — Busca policial

PETERSBURGO, 21. — A Duma discutiu uma interpellação ao governo sobre os castigos infligidos aos prisioneiros politicos em Algach, Siberia, e approvou, em seguida, uma ordem do dia pedindo a revisão das leis relativas ás prisões.

ODESSA, 21. — Continuam os conflictos entre policiaes e populares. Toda a população está presa de profundo terror, devido ás continuas violencias praticadas pelos desordeiros.

O commercio conservou-se fechado todo o dia.

— A policia deu hoje nova busca na residencia do deputado Osol, nada encontrando de suspeito.

Inglaterra

Nos bancos de Barbersands — Encalhe de uma contra-torpedeira ingleza — Posta a nado — Em Washington — Revisão das tarifas aduaneiras — Movimento favoravel

LONDRES, 21. — Dizem de Yarmouth que nos bancos de Barbersands, ao largo de Caister, encalhou uma contra-torpedeira ingleza.

— Telegramma de Washington para o *Morning Post* assignala a existencia de um importante movimento em favor da revisão das tarifas aduaneiras.

— Annunciam de Jarmouth ter sido já posta a fluctuar a contra-torpedeira que hoje encalhou nas proximidades de Caister.

Austria-Hungria

Em Vienna — Inauguração do 8º Congresso Internacional de Agricultura — Acto solemne — «Complot» contra a vida do czar — Felicitações do conselho do imperio

VIENNA, 21. — Em presença de muitos delegados estrangeiros, o ministro da agricultura, conde d'Aesperg inaugurou hoje o 8º Congresso Internacional de Agricultura, reunido nesta capital.

— O Conselho do Imperio telegraphou ao czar felicitando-o pela descoberta do «complot» contra a sua vida.

França

O cruzador «Chanzy» — Encalhado nas costas da ilha Bolos — Trabalhos de salvamento — Causa do sinistro — Em Mamers — Soldado preso como espião — Declaração de cumplices — O segredo e a liberdade do voto — Projecto em discussão na Camara — As delegações das municipalidades inglezas — Na Universidade de Paris — Solenne recepção aos professores inglezes

PARIS, 21. — O sr. Thomson, ministro da Marinha, confirma haver encalhado nas costas da ilha Bolos, proximo a Taon-Shan, o cruzador *Chanzy*, cuja tripolação foi salva.

Para o local seguiu o cruzador *Alger* com o fim de auxiliar os trabalhos do desencalhe e soccorrer os naufragos.

— Em Mamers foi preso, como espião, um soldado do regimento de infantaria ali aquartelado.

Ao ser interrogado, o accusado declinou os nomes dos seus correspondentes no estrangeiro.

Na Universidade de Paris houve hoje solenne recepção em honra dos professores inglezes.

O acto foi presidido pelo ministro da instrucção.

— A Camara dos Deputados discute actualmente um projecto de lei, assegurando o segredo e liberdade do voto, no sentido de tornar real a verdade das eleições.

— A delegação das municipalidades inglezas chegou hoje de tarde a Francfort-sur-le-Mein.

— Os professores da Universidade de Londres visitaram hoje Versalhes acompanhados de varios collegas francezes.

— O ministro da marinha diz que o cruzador «Chamgi» encalhou devido ao nevoeiro.

Além do vapor de rebocar vão tambem em auxilio do «Chamgi» os cruzadores «Bruix» e «D'Entrecasteaux».

Italia

A cultura de arroz — Projecto na Camara — O monsenhor von Calven — Recepção pelo papa — Em Napoles — Chegada do hiate «Victoria and Albert» — O couraçado «Venerable» — Transferencia de consules

ROMA, 21. — A Camara dos Deputados está discutindo o projecto que regula a cultura do arroz.

— O papa recebeu hoje em audiencia especial monsenhor von Calven, vigario da congregação benedictina do Brasil.

— Fundeou, hoje, em Napoles, o hiate "Victoria and Albert" a cujo bordo viaja a rainha Alexandra de Inglaterra.

Momentos depois chegou o couraçado "Venerable" sob o commando do principe de Battenberg.

— Os vice-consules da Italia em Caracas, Buenos Aires e Nova York, srs. Bartolucci, Carion e di Rosa, foram transferidos: o primeiro para Patias, o segundo para Santa Fé e o terceiro para Buenos Aires.

Hespanha

As ultimas eleições — Reunião da commissão de exame — Proposta do sr. Perez Galdós — Reconhecimento de deputados republicanos — Os srs. Rodriguez Lorreto e Martin Echegaray — Chegada a Vigo — Enthusiastica recepção — No theatro da Comedia — Banquete dos liberaes ao chefe do partido

MADRID, 21. — Na reunião da commissão de exame das actas das ultimas eleições, o sr. Perez Galdós pedirá que sejam proclamados seis deputados republicanos por Madrid ou se façam novas eleições.

— Realiza-se na proxima quinta-feira, no Theatro da Comedia, o banquete que os liberaes offerecem ao chefe do partido, sr. Segismundo Moret.

Foram já distribuidos numerosos convites.

VIGO, 21. — Chegaram hoje a este porto num vapor procedente da America do Sul, os srs. Rodriguez Larreta e Martin Ectregaray, aos quaes foi feita enthusiastica recepção.

O sr. Larreta seguiu no mesmo vapor para Haya.

China

Em Tien-Tsin — Na Alfandega — Apprehensão de armas e munições para os revolucionarios

SHANGHAI, 21. — Dizem de Tien-Tsin que os empregados da Alfandega apprehenderam grande quantidade de armas e munições destinadas aos revolucionarios.

Marrocos

Combate renhido — Entre os angheras e o grupo do bandido Valiente — Receio de novas hostilidades

CEUTA, 21. — Entre os angheras e os partidarios do bandido Valiente deu-se um combate, soffrendo os primeiros grandes baixas.

Receia-se que as hostilidades se repitam, o que faz os velhos, as mulheres e as creanças procurarem refugio nesta praça.

Estados Unidos

Tarifas de nação mais favorecida — Para as mercadorias americanas — Nos Paizes Baixos — Em S. Salvador — Movimento revolucionario — Chefiado pelo ex-presidente da Republica

WASHINGTON, 21. — Em vista de ter o governo dos Paizes Baixos adoptado as tarifas de nação mais favorecida para todas as mercadorias americanas, os Estados Unidos consentiram na reducção de 25 % em direitos sobre os alcoões hollandezes.

— NOVA ORLEANS, 21. — O presidente da Republica de Nicaragua general Zelaya telegraphou para esta cidade dizendo que em S. Salvador estalou um movimento revolucionario chefiado pelo ex-vice-presidente da Republica sr. Prudencio Alfaro.

A TIROS DE REVOLVER

No largo do Rocio

Entre o cocheiro de praça «José Moço» e o Messias Evangelista havia uma rixa antiga, que, mais tarde ou mais cedo, havia de ter fatal desfecho.

Em questão de tempo.

Hoje, cerca de 1 1/2 horas da manhã, encontraram-se os dois no largo do Rocio e entraram a discutir.

Depois de uma ligeira troca de palavras, Messias sacou do seu revólver e desfechou cinco tiros contra o seu desafecto. Este, tambem armado de revólver, reagiu do mesmo modo. Trilam os apitos, acodem populares, Messias é preso e levado para o 4º districto, onde lhe foi lavrado auto de flagrante.

José «Moço» conseguiu evadir-se.

QUE MELIANTES!

UM DOENTE FURTADO

EM BELFORT ROXO

Adelino Corrêa, empregado e morador no logar de nome Xerem, onde trabalha nas obras de captação do rio de egual nome, tendo adquirido uma molestia que pouco a pouco lhe contaminava o corpo, resolveu recolher-se no hospital da Santa Casa.

Munido da quantia de 53$, producto das suas economias, Corrêa poz-se em caminho, dirigindo-se a estação Belfort Roxo, afim de tomar um trem que o conduzisse a esta capital.

Chegado a esta estação, Corrêa, como o trem partisse [illegible] seguinte, teve de pernoitar ali, entrou para um dos [illegible] de comboio, onde se entregou aos braços de Morpheu.

Deparando ali, com tal individuo, quatro meliantes, entre elles José Julio Candido e Antonio da Silva, resolveram fazer-lhe uma *autopsia*, que na giria dos gatunos quer dizer roubar, nos seus bolsos, suspendendo com os 53$000.

Despertando na occasião da *operação*, Corrêa, sentindo-se roubado, deu o alarma, correndo em perseguição dos meliantes.

Dos quatro, dois metteram-se pelo matto, fugindo os outros dois, acima, em direcção á Pavuna, perseguidos pela victima, que fez da fraqueza força.

Ahi, foram os gatunos seguros pela policia, e conduzidos para o 23º districto, sendo trancafiados no xadrez.

Em poder do primeiro foi encontrada a quantia de 27$ e 3$ no do segundo.

COMPRAR CALÇADO só na BOTA FLUMINENSE — Avenida Passos 59.

SUICIDIO DE UMA JOVEN

A REVÓLVER

NA VOLTA DA QUEIMADA

Communicação á policia

NO 23º DISTRICTO

Abertura do inquerito

Mais uma tresloucada procurou, hontem, na morte, lenitivo ao seu soffrimento.

Soffrimento! E quem poderá affirmar ser soffrimento a causa que levou uma joven, pois a suicida estava ainda na adolescencia da vida, a commetter o acto de loucura? Ninguem, talvez.

A mudez do corpo inanimado nada aclarará, indo o segredo para baixo da terra, terrivel confidente de muitas cousas insondaveis.

Umbelina Alves, assim se chama a tresloucada, contando 20 annos de edade, parda, de um pardo claro, bastante sympathica, apaixonou-se por um individuo, Alberto de tal, com quem amaziou-se, tendo uma filha de nome Zulmira, que hoje conta um anno e pouco de edade.

Por falta de recursos ou porque preferisse a solidão, Umbelina, dando sua filha a crear a uma sua parenta, foi em companhia do amasio residir para o logar denominado Volta da Queimada, onde habitavam um quarto de frente de uma casa de commodos, na estrada de Sapopemba.

Já algum tempo alli morava o casal, sem que fosse notado pela visinhança o menor attrito entre os dois.

Hontem Umbelina, que durante o dia não demonstrou a minima suspeita do seu premeditado plano, deixando o seu amasio a conversar com os visinhos na frente da casa, recolheu-se, cerca das 3 horas da tarde ao seu aposento.

Poucos minutos haviam decorrido após a retirada de Umbelina para o seu quarto, quando duas detonações de tiro foram ouvidas.

Surpresos com os estampidos, os moradores da casa atonitos correram a syndicar de onde haviam elles partido.

Após procurarem por varios logares sem encontrarem quem havia disparado os tiros, um dos moradores, por um presentimento, bateu á porta do quarto de Umbelina.

Não obtendo resposta, o morador, subindo a uma cadeira, pela bandeira da porta, viu então Umbelina deitada na cama, morta.

Divulgado o facto, Alberto, o amasio de Umbelina, não sabemos por que motivo, desappareceu, indo um dos moradores communicar o caso á policia do 23º districto.

Incontinenti, para o local partiu o commissario Olympio.

Chegado que foi essa autoridade, reparando estar a porta fechada por dentro, arrombou-a.

Umbelina, recostada na cabeceira da cama, dormia o seu ultimo somno, tendo, sob a perna esquerda, o revolver de que se utilizara para pôr fim á existencia.

Um só ferimento apresentava a infeliz — no mamellão direito, de onde corria um filete de sangue.

A infeliz vestia blusa encarnada, saia de chita de cor, meias pretas e calçava borzeguins pretos.

No quarto foram arrecadados o revólver, marca H & R — Double action — calibre 32, systema americano, com tres capsulas detonadas, e um embrulho num lenço contendo crochets, uma agulha, um novello de linha e a quantia de 1$000, tendo por fóra um bilhete, pregado com um alfinete, assim concebido: «E' de Zulmira. Minha filha, uma benção de tua mãe.»

O cadaver da suicida foi removido para o Necroterio Central, onde será autopsiado.

A respeito foi aberto inquerito, afim de ficar provado o suicidio.

Assim procede a autoridade, devido á fuga do amasio de Umbelina.

Ideal. Nova e deliciosa marca de charutos Costa Ferreira.

Tratamento da tuberculose pelo dr. Nascimento Pereira

Dr. Nascimento Pereira trata da tuberculose com optimos resultados. O seu especifico continúa a ser empregado em Lisboa e Paris com grande successo.

Cons.: rua da Carioca 44, de 1 ás 3 horas, Res.: largo do Machado 8.

Embatucou...

A's altas horas da noite passava pela rua Leopoldo, Joaquim Gomes Pinto sobraçando um grande volume.

Como se tornasse suspeito, a policia do 16º districto chamou-o ás falas.

Na delegacia, passada a necessaria busca, as autoridades policiaes encontraram oito caixas de charutos, um maço de cordas, tres kilos de fumo, muitos sellos de consumo, um annel de ouro, um revólver e uma caixa com 100 balas.

Interrogado sobre a procedencia dos objectos, Pinto *embatucou*... pelo que foi recolhido *á sombra*.

Um documento falso

Negocio complicado

Precisando de 800$ para um giro da sua vida, João Corrêa, estabelecido com cocheira de carroças na rua de S. Diogo 154, pediu emprestado essa quantia ao seu empregado João Ferreira Lage, que promptamente accedeu ao pedido, entrando immediatamente com o dinheiro.

Entre os dois não havia outra garantia que a palavra de Corrêa, que hontem foi procurar Lage afim de embolsal-o da quantia pedida.

Lage, que pedira ao seu patrão emprestadas duas carroças, negou-se a receber o dinheiro, allegando que possuia um documento de Corrêa, compromettendo-se a ceder as duas carroças que estavam em seu poder pela quantia de 570$.

Corrêa, sendo analphabeto, não tendo portanto, passado qualquer documento a Lage, deu queixa dessa tratantada ao dr. Mariano de Medeiros, 2º delegado auxiliar, a quem tambem requereu inquerito.

MARINHA

A contadoria de marinha foi autorizada a adquirir uma cambial no valor de .... Lbs. 149-17-0 para pagamento á firma Negretti & Zambra, de diversos instrumentos fornecidos á Escola Naval.

— A Imprensa Nacional foi autorizada pelo ministerio da marinha a fornecer os impressos que forem pedidos pela Liga Maritima Brasileira, até á quantia de 500$000.

— Vão ser retirados do local em que se acham e installados em logar mais conveniente, os apparelhos de telegraphia sem fio do navio-escola *Primeiro de Março*.

— Foram nomeados os capitães-tenentes Luiz Pereira Pinto Galvão e José Autran de Alencastro Graça para servirem no Corpo de Marinheiros Nacionaes e Carlos Soares Filho no Corpo de Infantaria de Marinha.

— O 1º sargento José Francisco Dario foi transferido do Corpo de Marinheiros Nacionaes para o Asylo de Invalidos da Patria.

— Foi transferido para o presidio da ilha das Cobras o marinheiro Francellino Marques Ferreira, afim de cumprir a pena imposta pelo Supremo Tribunal Militar.

— Foi exonerado do cargo de commandante da capitania de Sergipe o capitão de corveta José Francisco de Moura.

— Passagens: dos segundos tenentes Annibal Dantas de Oliva, do navio-escola *Caravellas* para o cruzador-torpedeiro *Timbyra* e deste para aquelle Roberto de Souza Imenes; Carlos Sussekind para o encouraçado *Floriano* e Luiz Rodrigues Ferreira para o cruzador *Republica*, ambos destacados no commando geral dos torpedeiros; e do carpinteiro-calafate de 2ª classe Cypriano da Silva do cruzador *Tamandaré* para o vapor *Commandante Freitas*.

— Teve ordem de desembarque do navio-escola *Caravellas* o 2º tenente A. A. Brito [illegible].

Choque de vehiculos

O carro do general Souza Aguiar de encontro a um bonde — Cocheiro ferido

A's 9 horas da manhã de hontem, dirigia-se, no seu carro, para o palacio do Cattete, o general Souza Aguiar, commandante da Força Policial, quando ao chegar á rua do Passeio foi o mesmo vehiculo de encontro a um bonde da linha Jardim Botanico.

Com a violencia do choque foi o cocheiro José Vieira cuspido da boléa e atirado sobre o bondo, recebendo assim graves contusões.

O carro ficou bastante avariado e a parelha de animaes bastante contundida.

O general Souza Aguiar recebeu apenas ligeira escoriação no braço direito, recolhendo-se por isso á sua residencia, onde foi muito visitado.

O cocheiro do carro recolheu-se tambem á sua residencia, onde está sob os cuidados de um medico da corporação.

INSTITUTO POLYTECHNICO BRASILEIRO

A ordem do dia para a sessão que o Instituto Polytechnico realiza hoje, consta da discussão do projecto de regulamento para concessão do Premio dr. Paula Freitas e da indicação sobre — Estradas de rodagem — apresentado pelo dr. J. Cordeiro da Graça, que a esse respeito fará algumas considerações.

A sessão será no edificio da Escola Polytechnica, ás 7 1/2 horas da noite, sendo permittida a assistencia de pessoas estranhas ao Instituto.

Foi nomeado para exercer o logar de escrivão do 1º officio do jury desta capital o cidadão Luiz Marcondes de Andrade Figueira.

COISA FANTASTICA

Ante-hontem, á noite, o dr. Astolpho Rezende, delegado do 3º districto, deu cerco á casa de tavolagem da rua Sete de Setembro n. 97 da qual é proprietario o coronel Bento Rocha, vulgo *Bentoca*.

Não foi encontrado ali jogador algum, visto que todos elles se haviam evadido por uma porta habilmente disfarçada na parede da casa, dando passagem para o salão de bilhares da rua Gonçalves Dias n. 20, sendo apenas preso o dono da casa, que a julgar por esse servicinho é um habil carpinteiro theatral.

A POLICIA

Expulsos do territorio nacional, foram embarcados hontem, Alfredo Matfield ou José Ritter, argentino; Domingos Leal Ramos ou Domingos Real, hespanhol, e George Vickerey, inglez, gatunos os dois primeiros e o ultimo caften.

— O chefe de policia, em circular que dirigiu ao inspector geral de vehiculos, reiterou as ordens de s. ex. no sentido de serem severamente punidos os motoristas de automoveis que dirijam seus vehiculos, imprudentemente, em vertiginosa carreira.

Máo marido

Espancamento

Em Jacarépaguá

Em um pequeno sitio do logar denominado Campo d'Areia, em Jacarépaguá, reside o lavrador Antonio Leite em companhia de sua mulher Celestina Leite e filhos.

Ante-hontem, á tarde, Antonio, tendo uma pequena desavença com sua mulher e transformando-se, de um homem sério e bom chefe de familia que era, em algoz, espancou-a barbara e estupidamente a soccos e pontapés.

Sabedor do occorrido por uma pessoa da visinhança, o commissario Mario de Carvalho, do 24º districto, dirigiu-se ao local, prendendo o máo marido e levando-o á delegacia, onde o recolheu ao xadrez.

Celestina deverá ser submettida hoje a exame de corpo de delicto, tendo sido as suas declarações reduzidas a termo.

QUE HEROE!...

Pelo dr. Marianno Augusto de Medeiros, 2º delegado auxiliar, foram remettidos, hontem, ao dr. chefe de policia os autos do processo de expulsão a que está sujeito o portuguez Antonio da Silva Gomes, que com os nomes: Manoel Fernandes, Manoel Francisco, José Lopes Nogueira, Manoel Lopes Nogueira, Antonio Pinto Carneiro, Napoleão Silva e Antonio Pinto Lopes, conta 26 entradas na Casa de Detenção por furto, vadiagem, roubo etc., tendo por cinco vezes cumprido pena, duas das quaes na Colonia Correccional.

Esse individuo, natural de Villa Real, de 24 annos de edade, tem o vulgo de *Gallego Paralytico*, será expulso do territorio nacional por portaria do ministerio da justiça, conforme requisitou, em officio, o sr. dr. Alfredo Pinto.

FALLECIMENTOS

Na residencia do seu parente e amigo, senador Moniz Freire, falleceu hontem, ás 8 horas da manhã, o sr. José de Mello Carvalho, estacionario de 1ª classe da Repartição Geral dos Telegraphos.

O finado, que era natural da Bahia, começou essa vida publica no Espirito Santo, onde pelo casamento se alliou a importante familia, deixando do seu consorcio dos filhos em extrema pobreza.

Como funccionario dos Telegraphos desde 1875, ao tempo em que a rêde telegraphica do Norte apenas attingia ainda o Espirito Santo, coube-lhe inaugurar, como encarregado, diversas estações daquelle Estado, ao norte da Victoria.

Seu enterramento teve logar hontem, ás 6 horas da tarde, no cemiterio de S. Francisco Xavier.

— Sepultou-se hontem, no cemiterio de São João Baptista, d. Elvira Gonçalves Vogel, natural desta capital, casada e de 27 annos de edade, fallecida á rua Basilio n. 7.

— Foram hontem inhumados, no cemiterio de S. João Baptista, os restos mortaes de madame Françoise Charlotte Gilbert Caré, natural de França, casada e de 50 annos de edade, fallecida á rua dos Arcos n. 45.

— Teve hontem logar, no cemiterio de S. João Baptista, o enterramento do sr. Prosper Louis Hugot, natural de França, viuvo e de 65 annos de edade, fallecido á rua Senador Dantas n. 36.

— Falleceu em Pernambuco o sr. José Guilherme Corrêa, antigo commerciante daquella praça.

DIA SOCIAL

DATAS INTIMAS

Faz annos hoje o coronel Francisco das Chagas Pereira de Oliveira.

— Completa hoje mais um anniversario natalicio a exma. sra. d. Julieta Benjardim, esposa do coronel Benjardim.

— Passa hoje o anniversario natalicio do capitão Alberto da Costa Braga, despachante geral da Alfandega.

— Mais um anniversario completa hoje a gentil senhorita Alzira de Barros Carneiro, irmã do sr. Barros Carneiro, official da Repartição geral dos Correios.

— Fez annos hontem a graciosa senhorita Maria Carolina Laversveiler, filha da viuva d. Francisca Laversveiler.

— Completa hoje mais uma primavera a senhorita Rita Pinheiro de Miranda.

— Faz annos hoje o sr. Alexandre Baptista Pereira, empregado do nosso commercio.

— Passa hoje a data natalicia do joven Paulo Fonseca.

— Mais um anno de existencia feliz e risonha conta hoje a senhorita Corina de Paula, dilecta filha do sr. Marcos Francisco de Paula Reis, 2º escripturario da Alfandega desta capital.

— Completou hontem 21 annos de edade a senhorita Maria da Conceição Borges.

Na residencia de seus paes, em Villa Isabel, houve uma excellente reunião intima, que foi muito concorrida.

— Faz annos hoje o sr. Francisco Nascimento Barbosa, inspector de 2ª classe da repartição geral dos Telegraphos.

— Faz annos hoje o 1º tenente do 5º regimento de campanha, Eduardo Cavalcante Albuquerque e Sá, prestimoso socio installador do Centro dos Valeiros e actual director da Escola de Esgrima da Real Sociedade Gymnastica Portugueza.

— Será de festa o dia de hoje, no lar do coronel Chagas Pereira, o professor jubilado e de influencia politica em Jacarépaguá.

Por esse motivo, muitos serão os amigos que irão cumprimental-o.

— Mais um anniversario natalicio conta hoje o dr. Theophilo Gonçalves Pereira, conhecido e estimado advogado desta capital.

— Faz annos hoje a galante menina Helena, dilecta filha do major Gregorio Pinto Moreira, distincto solicitador da Fazenda Nacional.

— Será hoje muito festejada, por motivo do seu anniversario natalicio, o nosso companheiro nas officinas typographicas Colombo Gomes Teixeira.

— Está hoje em festa o lar do sr. Canuto Mendes de Lima, digno funccionario da Estrada de Ferro Central do Brasil, pelo justo motivo do anniversario natalicio de sua gentil filhinha Maria Helena (Tuzinha).

— Passa hoje o anniversario [illegible] d. Celestina Freire [illegible] sr. Luiz Babo [illegible]

Prefeitura do Districto Federal

EXERCITO

O ministro da viação communicou ao marechal Hermes Rodrigues da Fonseca que foram devidamente punidos os funccionarios postaes da administração do Correio da Bahia, responsaveis pelo desacato, que no dia 10 de Janeiro findo, soffreu a sentinella das armas da guarda alfandega daquelle Estado.

—Os contractos feitos com diversos negociantes desta praça para o fornecimento, durante o corrente anno, de fardamento e enxoval para os alumnos do Collegio Militar, foram hontem approvados pelo departamento da guerra.

—Por ir de encontro á legislação em vigor, não foi approvada a indicação do 2º tenente Armando Baptista Jorge para servir como instructor de equitação e picaria, nos corpos montados, do 3º districto militar.

—A intendencia foi autorizada a lavrar contracto com Arthur Madeira para acquisição de 130 cavallos destinados á remonta do 14º regimento de cavallaria e de 14 muares tambem destinados áquelle corpo.

—Teve permissão para residir em Goyaz o capitão reformado Caetano Bruno Bastos.

—Tendo sido dispensados do 2º batalhão de engenharia dois capitães, que apezar de terem o curso, não pertenciam áquelle corpo e sim a outra arma, officiou o ministro da guerra ao chefe do estado-maior pedindo a designação de dois officiaes do corpo de engenheiros para servirem naquelle batalhão.

—Devido ás informações prestadas pelo commando do Asylo dos Invalidos da Patria, officiou o ministro da guerra ao prefeito municipal communicando-lhe que não podia attender ao pedido feito relativo á cessão de uma parte da ilha do Bom Jesus para cultivo do capim destinado ao sustento dos muares a serviço da Limpeza Publica e Particular, pelas razões adduzidas por aquelle commando.

—Mandou-se abrir concorrencia publica para o fornecimento de diversas lanchas destinadas aos serviços já discriminados no orçamento vigente.

Estas lanchas, logo que sejam adquiridas, serão distribuidas pelos 1º, 3º e 4º districtos militares, sendo tambem enviadas outras para os portos de Paranaguá e Matto Grosso.

—Nos assentamentos do 2º sargento do 37º de infanteria Firmino Baptista Pirajú, mandou-se averbar o elogio feito pelo presidente da Republica conjuntamente com o do ministro da guerra, constante do aviso publicado na ordem do dia do Exercito n. 892, de 3 de novembro de 1897.

— Deu hontem audiencia publica o ministro da guerra.

S. ex. como de costume, attendeu a todas as pessoas que lhe procuraram falar.

— O marechal Camara, chefe do estado-maior, esteve hontem combinando os meios de ser commemorada a data gloriosa de 24 de maio, em a qual pela primeira vez [illegible]

[illegible]

EM NICTHEROY

A. F. PUBLICOS CIVIS

NOTICIAS RELIGIOSAS

PRISÃO PREVENTIVA

VIDA ACADEMICA

da Silva Carvalho, João Nunes da Matta, Francisco Mastragioli.

DIVERSAS—Os doutorandos de medicina deste anno reunem-se no dia 25, ás 2 horas, afim de tratarem da eleição do paranympho e do orador da respectiva turma.

Pede-se o comparecimento dos interessados.

Vida escolar

Lyceu de Artes e Officios

A' vista da grande frequencia nas aulas do sexo masculino, cuja matricula attinge o elevado numero de 1.942 alumnos, inclusive 131 militares, aos quaes têm sido fornecidos livros e todo material escolar, e ainda mais devido á falta de recursos para augmento do edificio e acquisição de bancos, modelos e mais apetrechos escolares, resolveu a directoria do Lyceu encerrar, definitivamente, a matricula a 30 do corrente mez.

Trouxe-nos hontem as suas despedidas, por ter de seguir para Pernambuco, onde vae pleitear a abolição dos impostos interestaduaes para os productos do Rio Grande do Sul, o commissario do governo daquelle Estado, major Euclydes Moura.

NOTICIAS FORENSES

EXPULSÃO DE ESTRANGEIROS

«HABEAS-CORPUS»

Ao dr. Antonio Pires, juiz federal da 2ª vara, foi hontem impetrada uma ordem de *habeas-corpus* em favor do italiano Caetano Benedetto, preso á disposição do ministro da justiça para ser expulso do territorio nacional.

Allega-se que Benedetto, tendo sido absolvido em julgamento do Tribunal do Jury, [illegible]

[illegible]

ALFANDEGA

Esta repartição arrecadou hontem a quantia de 363:072$898; sendo, 135:321$139 em ouro e 227:351$759 em papel.

— Pedimos hontem ao dr. David Campista, digno ministro da fazenda, para estudar, com a attenção que o caso requer, a proposta que lhe ia ser apresentada pelo inspector, afim de serem preenchidas as vagas abertas no quadro dos funccionarios desta Alfandega, em consequencia do fallecimento do escripturario Leoncio José Ribeiro.

A alludida proposta, conforme soubemos, foi hontem enviada a s. ex., sendo portador um dos felizes contemplados.

E', portanto, occasião do ministro, com a calma e justiça que lhe são peculiares, avaliar, como elemento seguro, o criterio que inspirou a proposta em questão.

Na Alfandega do Rio de Janeiro existem funccionarios dignos, por todos os titulos, e que foram preteridos, nessa proposta da inspectoria, por um moço que, possuindo grande talento, tem, no emtanto, falta de requisitos que constituem o merecimento do funccionario publico; tal asserção, si s. ex. se quizer convencer da verdade, para não sanccionar uma injustiça dictada por um capricho inexplicavel, terá fartas e solidas provas.

Nenhuma animosidade nos move contra um dos escolhidos — moço protegido de quem tudo póde; pelo contrario, nelle reconhecemos muito talento e preparo, mas lhe negamos—porque é a verdade—qualidades que lhe emprestam, afim de supplantar as de outros, que são competentissimos, assiduos, de esplendidas fés de officio e... antigos.

Não querendo s. ex. descer a taes minudencias—que devem ser olhadas em caso de accesso—tem na formidavel incoherencia do inspector a prova palpavel do quanto é s. s. esquecido... de seus proprios [illegible]

[illegible]

ESTADO DO RIO

Para os cargos de 1º, 2º e 3º supplentes do juiz municipal de S. João Marcos foram nomeados os cidadãos Luiz José de Sá Cherem, actual 2º supplente, Luiz dos Santos Corrêa e Manoel Teixeira Gonçalves Netto, e declarado sem effeito o acto de 30 de novembro de 1906, na parte que nomeou os cidadãos José Roque de Almeida e Thomaz Comirovi para os cargos de 1º e 3º supplentes, visto não terem prestado affirmação no prazo legal.

— Foram concedidos 30 dias de licença sem vencimentos, ao professor da 3ª escola de Valença, Epiphanio Soares Martins.

— Ao professor da 1ª escola masculina da Barra do Pirahy, foram concedidos 60 dias de licença para tratamento de saúde.

— Foram concedidos 30 dias ao cidadão Joaquim Adelino da Cruz, nomeado escrivão da collectoria de Barra Mansa, para tomar posse e entrar em exercicio.

— No gabinete do dr. Damasceno Ferreira, secretario geral, estiveram hontem os drs. Mario da Silveira Vianna, Abreu Lima, Lobo Jurumenha, Vieira Barcellos, Bittencourt Sampaio, Sá Barreto, Atalliba Lepage, e Candido de Lacerda.

O ministro da fazenda indeferiu o pedido de João Joaquim de Souza Sobrinho, commerciante na Estancia, Estado de Sergipe, no sentido de ser concedido alfandegamento ao trapiche de sua propriedade, naquella cidade, denominado Commercial.

«BRASIL HOMŒOPATHICO»

Recebemos o n. 1, correspondente ao corrente mez, desta publicação mensal, editada pela conhecida firma Murtinho Nobre & Comp.

Além de bem feita, consta do seu summario o seguinte:

«Discurso», do conselheiro Saturnino Meirelles na sessão solenne do Instituto Hahnemann do Brasil; «Succo de uva», sua historia e seu uso; «Alumen», sua caracteristica na dor de cabeça, do dr. Theodoro Gomes, «Luz contra erro», dr. Umberto Auletta; «Medicina popular», febre intermittente; «Trachoma», do dr. Marques de Oliveira; «Alguns remedios incompativeis».

Agradecidos.

MORTES REPENTINAS

Num bonde da Lapa, hontem pela manhã, uma senhora, que viajava num dos bancos da frente, foi acommettida de um ataque, sendo por isso levada para a pharmacia n. 119, da rua do Riachuelo, onde pouco depois falleceu.

Trajava de preto, era de côr branca e apparentava ter 44 annos de edade.

O seu cadaver foi recolhido ao Necroterio Publico, onde será autopsiado hoje.

—Em sua residencia á rua Evaristo da Veiga n. 47, falleceu hontem, repentinamente, João Baptista, de nacionalidade chineza, solteiro, de 52 annos de edade e cosinheiro.

O seu cadaver foi recolhido ao Necroterio Publico, onde á tarde foi autopsiado por um medico legista da policia, que attestou como *causa-mortis* syncope cardiaca.

ASSOCIAÇÕES

Centro do Estado do Rio de Janeiro—O conselho administrativo deste centro deve reunir-se hoje, ás 7 1/2 horas da noite, em sessão ordinaria, para tratar dos interesses desta instituição.

Congresso Beneficente Dr. Theodorico de Souza—A nova administração, empossada em assembléa geral deste mez, ficou assim constituida:

Presidente, Henrique Ramos; vice presidente, Custodio Antunes Barbosa; 1º secretario, Francisco de Barros Cruz; 2º secretario, João Cardoso Gil; thesoureiro, Oscar de Freitas Villim; procurador, Antonio João Lopes.

[illegible]

SPORT

[illegible]

LOTERIAS

NACIONAL

Resumo dos premios da n. 169 — 5ª loteria da Capital Federal, extrahida em 20 de maio de 1907—114 extracção

PREMIOS DE 200:000$ A 200$000

2280....	200:000$000	13507....	200$000
3145....	2:000$000	14237....	200$000
9972....	1:000$000	21083....	200$000
23385....	1:000$000	24271....	200$000
15853....	500$000	30060....	200$000
15813....	500$000	33338....	200$000
16731....	500$000	41000....	200$000
4106....	200$000	43807....	200$000
5518....	200$000	48739....	200$000
12973....	200$000		

PREMIOS DE 100$000

833 4520 4932 7164 7811 7946
11523 14279 15317 18759 19667 21332
21501 22787 24578 24791 29125 31780
39836 40100 42643

APPROXIMAÇÕES

22279	e	22281....	200$000
2144	e	2146....	100$000
9971	e	9973....	50$000
23384	e	23386....	50$000

DEZENAS

22281	a	22290....	40$000
2141	a	2150....	20$000
9971	a	9980....	20$000
23381	a	23390....	20$000

CENTENAS

22201	a	22300....	8$000
2101	a	2200....	6$000
9901	a	10000....	4$000
23301	a	23400....	4$000

Todos os numeros terminados em 80 têm 4$000.

Todos os numeros terminados em 0 têm 2$, exceptuando-se os terminados em 80.

O fiscal do governo, major *Francisco de Assis*.

O director-presidente, *Alberto Saraiva da Fonseca*.

Pelo director-assistente, *João Carlos de Oliveira Rosario*, secretario da directoria.

O escrivão, *Firmino de Cantuaria*.

ESTADO DA BAHIA

BAHIA

Resumo dos premios da 12ª loteria do Estado da Bahia, extrahida em 21 de maio de 1907, plano n. 17 (recebido por telegramma).

PREMIOS DE 15:000$ A 500$000

16332....	15:000$000	66784....	500$000
91077....	2:000$000	85197....	500$000
23519....	1:000$000	98090....	500$000
14915....	500$000		

PREMIOS DE 200$000

6390 15507 16836 21671 23541 37683
37744 45146 47068 52222 52783 53422
55500 59491 64249 68636 71268 72569
76825 84948 87615 90670

APPROXIMAÇÕES

16331	e	16333....	400$000
91076	e	91078....	200$000
23518	e	23520....	100$000

DEZENAS

16331	a	16340....	100$000
91071	a	91080....	50$000
23511	a	23520....	50$000

CENTENAS

16301	a	16400....	20$000
91001	a	91100....	10$000
23501	a	23600....	10$000

Todos os numeros terminados em 2 têm 2$000.

Todos os numeros terminados em 7 têm 2$000.

Dr. Cassiano Amaro Lopes Junior, fiscal do governo.

Pelo thesoureiro, *João Ferreira Corrêa*.

AVISOS

Dr. Dau... Almeida.—Consultorio: rua da Alfandega n. 70; residencia, rua Farani n. 7.

Dr. Miguel Sampaio — Molestias da pelle e syphilis. Rua do Rosario, 100. 188

CORREIO — Esta repartição expedirá malas pelos seguintes paquetes:

Hoje:

ARAGUAYA, para Estados do norte e Europa, via Lisboa, recebendo impressos até ás 8 horas da manhã, cartas para o interior até ás 8 1/2, idem com porte duplo e para o exterior até ás 9.

FAGUNDES VARELLA, para Santos, Paraná, Santa Catharina e Rio da Prata, recebendo impressos até á 1 hora da tarde, cartas para o interior até á 1 1/2, idem com porte duplo e para o exterior até ás 2 e objectos para registrar até ás 12 da manhã.

YPIRANGA, para Paranaguá, recebendo impressos até ás 9 horas da manhã, cartas para o interior até ás 9 1/2, idem com porte duplo até ás 10.

DALMATA, para Paranaguá, recebendo impressos até á 1 hora da tarde, cartas para o interior até á 1 1/2, idem com porte duplo até ás 2 e objectos para registrar até ás 12 da manhã.

FIDELENSE, para S. João da Barra, recebendo impressos até ás 8 horas da manhã, cartas para o interior até ás 9 1/2, idem com porte duplo até ás 10.

Amanhã:

MAYRINK, para Cabo Frio, Espirito Santo, Guarapary e Caravellas, recebendo impressos até ás 12 horas da manhã, cartas para o interior até ás 12 1/2 da tarde, idem com porte duplo até á 1 e objectos para registrar até ás 11 da manhã.

ESMERALDA, para Dakar e Europa, via Lisboa, recebendo impressos até ás 8 horas da manhã, cartas para o exterior até ás 9 e objectos para registrar até ás 6 da tarde de hoje.

SIRIO, para Santos, mais portos do sul até Montevidéo, recebendo impressos até ás 10 horas da manhã, cartas para o interior até ás 10 1/2, idem com porte duplo e para o exterior até ás 11 e objectos para registrar até ás 9.

COMMERCIO

Rio, 22 de maio de 1907.

CAMBIO

Continuaram hontem nas tabellas dos bancos as mesmas taxas que têm sido affixadas nestes ultimos dias, isto é, 15 1/4 d. no Banco do Brasil, 15 5/32 d. no Brasil aniscle e no British a 15 3/16 d. nos outros bancos, mantendo-se o mercado com pequeno movimento e regularmente sustentado.

O Banco do Brasil forneceu os saques a 15 1/4 d., assim como os outros bancos a 15 3/16 d., declarando todos comprar a 15 17/64 d., mas foram raros os vendedores a essa cotação.

Fóra dos bancos, na rua, havia letras e dinheiro a 15 1/4 d., dependendo das cotações, fechando o mercado com as letras bancarias ainda negociadas a 15 9/16 e 15 1/4 d., e o outro papel a 15 1/4 e 15 17/64 d.

Foi fraco o movimento do dia e constou de letras bancarias a 15 3/16 e 15 1/4 d., contra o outro papel a 15 1/4 e 15 17/64 d.

O valor official do soberanos foi de 15$738 a 15$835.

As taxas officiaes affixadas pelos bancos foram as seguintes:

Praças:		90 d/v		
Londres....	15 5/32	a	15 1/4 d.
Paris....	626	a	630
Hamburgo....	773	a	777
		d/v		
Italia....	637	a	638
Portugal....	349	a	351
Nova-York....	3$296	a	3$310
Madrid....	576	a	584
Turquia....	14 7/8	a	14 31/32 d.
Buenos-Aires....	3$296	a	3$330
Montevidéo....	3$437	a	3$590
Ouro nac., par 18 (vales).	—	a	1$790

Rendas Fiscaes

RECEBEDORIA DO ESTADO DE MINAS

Arrecadação no dia 21....	11:563$589
De 1 a 21....	240:096$807
Em egual periodo do anno passado	353:634$325

Mercado de café

Ante-hontem foram vendidas 11.000 saccas, sendo que nesse numero estão incluidas 8.000 tomadas pelo Convenio.

Houve hontem soffrivel procura dos cafés de qualidades melhores no mercado de commissarios, tendo delles se feito negocios na base de 5$500, para o typo 7, por arroba, notando-se muita firmeza nos mesmos cafés.

Na exportação houve movimento, tendo-se vendido cerca de 3.000 saccas na maior parte de café das qualidades destinadas aos mercados europeus, sem procura da parte dos exportadores; os preços variavam de cerca de 300 rs. por arroba.

Nas compras feitas para os mercados europeus regulou o preço de 5$400 para o typo 7, e para os Estados Unidos havia vendedores a 5$700, para o mesmo typo.

Entraram 5.000 saccas por cabotagem e barra dentro.

Em Jundiahy passaram 21.000 saccas para Santos.

O mercado de Nova-York fechou ante-hontem sem alteração no disponivel e com alta e baixa de 5 pontos nas opções.

A Bolsa de Nova-York abriu hontem com as cotações inalteradas; a do Havre subiu 25 a 50 c. e a de Hamburgo com alta de 1/4 a 3/4 pfening.

Cotámos ainda nominalmente:

Typo 6....	[illegible]	—
» 7....	5$500	—
» 8....	5$300	—
» 9....	4$900	—

Entradas no dia 20:	
Estrada de Ferro Central....	279.593
Cabotagem....	—
Barra dentro....	198.740
Total: kilogr....	464.333
saccas....	7.739
Desde o dia 1º:	
E. de F. Central....	4.171.675
Cabotagem....	784.165
Barra dentro....	4.061.919
Total: kilogrammas....	9.[illegible]
saccas....	165.503
Média diaria, saccas....	8.250
Desde 1º de julho: saccas....	8.908.300
Em egual periodo de 1906:	
E. de F. Central....	5.452.528
Cabotagem....	196.588
Barra dentro....	5.526.110
Total: kilogrammas....	11.206.756
saccas....	194.298
Média diaria, saccas....	9.711
Embarques do dia 20:	
Destinos:	
Estados Unidos....	778
Europa....	1.210
Total....	1.988
Desde o dia 1 do mez....	68.241
Em egual periodo de 1906....	182.062
Desde o dia 1º de julho....	3.210.594

MOVIMENTO

Existencia no dia 19....	879.729
Embarques do dia 20....	1.986
	818.743
Entradas no dia 20....	7.739
Existencia no dia 20....	876.482

Bolsa

O movimento foi o seguinte:

VENDAS

Apolices:	
Geraes, 5 %, 1 a....	1:035$
» 9, 3, 1 a....	1:036$
» 1, 1, 7, 4 a....	1:037$
» 4, 7, 50, 25, 18, 20, 12 a....	1:038$
» 5(08, 1, 1 a....	1:030$
» 20(8, 1, 1 a....	1:030$
Emp. 1897, 2 a....	1:036$
Emp. 1895, 5 a....	1:025$
Estado de Minas, 14, 15 a....	830$
» 5, 2 a....	814$
Estado do Rio, 4 %, 37 a....	671
» 10 a....	664$500
» 100, 60, 8, 10 a....	665
Emp. Municipal (1906), 50, 25 a....	190$
Bancos:	
Brasil, 60, 4 a....	126$
Nacional, 50 a....	39$
Commercial, 30 a....	123$
B. Rural e Internacional, 100 a....	13$
Commercio, 24, 4 a....	186$
Companhias:	
Geral, 50 a....	20$
S. Pedro de Alcantara, 50 a....	150$
Terras e Colonização, 200, 300 a....	4$500
Loterias Nacionaes, 100 a....	12$500
Docas da Bahia, 300 a....	11$
» 500 a....	10$750
Debentures:	
Mercado Municipal, 50 a....	190$500

Offertas

Regularam as seguintes:

	Compra	Venda
Apolices:		
Geraes de 5 %....	1:033$	1:033$
Emp. 1897....	1:035$	1:030$
Emp. 1903....	—	1:035$
Estado de Minas....	835$	833$
» nom....	845$	842$
Estado do Rio, 4 %....	664$500	668
» (6 %)....	—	830$
Emp. Municipal....	197$	194$
» 1906....	190$	189$
» (Lb. 20)....	290$	288$
» nom....	—	288$
Debentures:		
Carris Urbanos (2005)....	208$	207$
Jardim Botanico....	218$	214$
» 2/s....	213$	211$
Brasil Industrial....	204$	202$
Docas de Santos....	—	202$
J. do Commercio....	197$	194$
Corcovado....	205$	202$
Mercado Municipal....	190$	189$
Mosteiro de S. Bento....	218$	218$
Confiança....	201$	—
Therezopolis....	210$	190$
Meias Victoria....	180$	—
Acções de bancos:		
Brasil....	127$	126$
Commercial....	123$	122$
Commercio....	187$	186$
L. e do Commercio....	129$	127$
B. C. R. Internacional....	13$	13$
Letras:		
B. C. R. do Minas, 7 %....	—	91$
Carris de ferro:		
Jacarépaguá....	—	186$
J. Botanico....	231$	230$
Estradas de ferro:		
M. de S. Jeronymo....	13$	12$
V. a Minas....	14$	13$500
V. Sapucahy....	26$	25$
Muzambinho....	—	15$
S. Paulo e Rio Grande....	35$	25$
Seguros:		
Argos....	—	[illegible]
Minerva....	21$	17$
Indemnizadora....	39$	—
Mercurio....	25$	34$
U. dos Proprietarios....	42$	—
Garantia....	175$	—
Brasil....	—	26$
Confiança....	49$	46$
Providente....	—	320$
Geral....	22$	20$
Tecidos:		
America Fabril....	—	315$
Corcovado....	225$	210$
Magéense....	140$	130$
Alliança....	300$	—
Brasil Industrial....	248$	240$
Petropolitana....	278$	270$
S. Pedro de Alcantara....	—	150$
Confiança....	270$	260$
Carioca....	—	28$
Progresso Industrial....	325$	315$
Santo Aleixo....	170$	160$
Diversas:		
Docas da Bahia....	11$	10$500
Terras e Colonisação....	4$750	4$500
Transp. e Carruagens....	71$	69$
Loterias Nacionaes....	12$500	12$
Melh. Maranhão....	—	23$
M. de S. Paulo....	—	75$

Acta da assembléa geral extraordinaria da Companhia Ferro Carril Carioca

TERCEIRA CONVOCAÇÃO

No dia 20 de maio de 1907, ás 2 1/2 horas da tarde, reunidos á rua da Alfandega n. 80, sobrado, 19 accionistas, representando 13.207 acções, o presidente da companhia, sr. Francisco Casimiro Alberto da Costa assume a presidencia, convidando para secretarios os srs. commendador A. C. Chaves Faria e Armando de Figueiredo, o que é approvado pela assembléa.

O sr. presidente expende as seguintes considerações:

«Como sabeis, srs. accionistas, estavamos em caminho da séde da companhia, á rua do Riachuelo n. 117, para ir realizar ali a presente assembléa, quando fomos avisados de que uma pretensa directoria, que está de facto de posse da companhia, tinha requisitado força para impedir a nossa reunião, vedando-nos a entrada na séde da companhia; e mais que a mesma pretensa directoria pretendia apprehender os documentos que hoje têm de ser presentes á esta assembléa. Perante as circumstancias anormaes em que nos achamos, resolvemos reunir-nos neste predio, á rua da Alfandega n. 80, sobrado, para podermos exercer os direitos que nos são inherentes como accionistas da companhia.

Os srs. accionistas, por unanimidade, declararam-se de perfeito accordo com a realização da presente reunião nesta casa e pelo accionista A. V. Cunha Guimarães é apresentada a seguinte indicação, a cuja leitura procede o sr. 1º secretario:

«Os abaixo assignados, accionistas da Companhia Ferro Carril Carioca, representando 13.107 acções, convidados pela directoria da mesma companhia em avisos publicados na imprensa desta capital para em 3ª convocação se reunirem no dia 20 do corrente, ás 2 horas da tarde, na séde da companhia, á rua do Riachuelo n. 117, em assembléa geral extraordinaria para o fim de deliberar-se sobre a reorganização do capital da companhia e consequente reforma dos respectivos estatutos, declaram que, á vista da impossibilidade de ali se reunirem para esse fim, por se achar a séde da companhia occupada por força armada e entregue a escriptorio de uma supposta directoria eleita por uma assembléa illegalmente constituida, na qual tomaram parte como accionistas pessoas que não o eram, resolvem realizar a assembléa geral extraordinaria, convocada na forma e para o fim acima indicado, no sobrado do predio á rua da Alfandega n. 80. E, assim procedendo, os accionistas abaixo assignados protestam não só quanto á expoliação de seus direitos e dos direitos conferidos aos legitimos administradores da companhia, como tambem contra a validade de quesquer actos praticados pela directoria illegalmente constituida, e propõem que, em quanto perdurar a situação anormal em que presentemente se acha a companhia, fica estabelecida a sua séde provisoria no referido predio, á rua da Alfandega n. 80.

Rio de Janeiro, 20 de maio de 1907. (Assignados) Antonio V. C. Guimarães.—Gastão J. Chaves Faria, pela Companhia Edificadora.—João J. Chaves Faria.—Francisco Pinto da Silva Valle.—Dorval Homem da Rocha.—Abel Deiderichs.—Francisco C. dos Reis Costa.—J. F. Leão Castro.—Agostinho A. Souza Guimarães.—João C. Reis Costa e outros.»

O sr. presidente declara que, estando assignada por todos os accionistas presentes a indicação que acaba de ser lida, a dá por approvada.

O sr. presidente declara que, no dia 17, ás 4 1/2 horas da tarde, foi avisado de que se pretendia dar um assalto á mão armada á companhia, para se apossarem da administração e dos seus valores e acções depositadas no cofre da companhia; recorreu ao Conselho Fiscal e, com approvação deste, retirou do escriptorio o livro de actas e de presenças e as acções depositadas, com excepção das depositadas pelo sr. dr. Joaquim Murtinho, Light and Power, por seus representantes, dr. Frederico Liberalli, e a cautela de 190 acções ao portador, que representa a caução delle presidente.

Assim, o sr. presidente diz que tem satisfação em declarar aos srs. accionistas que as suas acções ser-lhes-ão restituidas a cada um, quando reclamadas.

Ainda o sr. presidente declara que a questão que o dr. Joaquim Murtinho tem ventilado em juizo e fóra delle a proposito de umas acções que lhe entregou para a assembléa de 28 de fevereiro de 1905, essa questão é inteiramente particular entre os dois, e nada tem que ver com os direitos inherentes a cada um dos srs. accionistas que aqui se acham presentes.

As acções de recibo que o sr. dr. Joaquim Murtinho exhibe, com data de 17 de fevereiro de 1905, como já foi declarado, ficaram em poder de si, pelo seguinte motivo:

Já tive ensejo de dizer que o sr. dr. Joaquim Murtinho, a 15 de abril de 1905, fez entrega dessas acções á Companhia Edificadora, conjunctamente com outras de outros accionistas, para que a Edificadora ficasse garantida, pela maioria das acções em seu poder, das obras que estava fazendo em nome da Carioca.

Não é exacto, diz o sr. presidente, o que tem propalado o sr. dr. Joaquim Murtinho, de ter eu distribuido as acções para a assembléa de 29 de abril (apartes de diversos accionistas protestando contra essa affirmativa do dr. Joaquim Murtinho) pois sabeis e foi dito na ultima assembléa e o livro de presença ahi se acha á disposição de todos para proval-o, as cautelas questionadas foram representadas pelos mesmos accionistas na assembléa de 28 de fevereiro de 1905, de 4 de janeiro de 1906 e na assembléa de 11 de abril de 1907; portanto, a vossa qualidade incontestada de accionistas está firmada desde 28 de fevereiro de 1903 em que se realizou a 1ª assembléa, isto é, no decurso de dois annos e tres mezes.

Conseguintemente, os accionistas desta companhia são aquelles que depositaram suas acções na fórma e para os fins estatuidos na lei e nos nossos estatutos.

Quaesquer negocios particulares meus com o sr. dr. Joaquim Murtinho, aos quaes são absolutamente estranhos os srs. accionistas, serão devidamente liquidados entre nós.

Passando a tratar do objecto da convocação para hoje, o sr. presidente manda ler pelo sr. secretario o requerimento que lhe foi dirigido por sete accionistas, pedindo a convocação da assembléa geral extraordinaria para augmento do capital e actos connexos. Em seguida mandou ler pelo sr. 2º secretario a proposta que foi apresentada pelos mesmos e outros accionistas e que é do teor seguinte:

«Os abaixo assignados, accionistas da Companhia Ferro Carril Carioca, não estando de accôrdo com os termos da convocação da assembléa geral para o dia 22 do corrente, por isso que a opinião da The Rio de Janeiro Tramway Light and Power e a do sr. dr. Joaquim Duarte Murtinho, não tendo sido, como não foi, objecto de deliberação da ultima assembléa geral de 29 de abril proximo passado, não póde essa opinião servir de base para a nova convocação alludida.

«A referida assembléa de 29 de abril proximo passado por sua maioria approvou o relatorio, contas e parecer do Conselho Fiscal cuja approvação importa implicitamente no reconhecimento da necessidade de tornar effectiva a promessa constante dos relatorios anteriores, quanto ao augmento do capital representado nas obras da construcção do prolongamento da nossa linha do França á Tijuca, em observancia de condições contratuaes com os governos municipal e federal a que a nossa companhia esta obrigada.

A construcção da linha do França á Tijuca estava em negociação para ser paga em acções da nossa Companhia, como se evidencia do Relatorio do anno de 1903, apresentado á assembléa geral de 27 de fevereiro de 1901, assignado pelos drs. Arthur Alvim e Frederico Liberalli, e na mesma approvado onde se lê:

«Por disposição contratual, como sabeis, estamos na obrigação de levar a effeito o prolongamento de nossa linha á Tijuca, e cogitamos de realizar esse emprehendimento, sem mais sacrificio para vós utilizando-nos de capital que conseguiremos associar a nossa empreza, obedecendo a um modo de associação e plano de construcção que serão submettidos á vossa approvação em occasião opportuna.»

«O trecho transcripto confirma o inicio e termos em que se procurava fazer a negociação. O relatorio do anno de 1904, assignado ainda pelos mesmos directores, drs. Arthur Alvim e Liberalli, apresentado em assembléa geral de 28 de fevereiro de 1905 e na mesma assembléa geral approvado por unanimidade de votos, diz o seguinte:

«Cumprindo uma de nossas obrigações contratuaes seguindo o plano de levarmos nossa linha á Tijuca, utilizando-nos de capital que se associará a nossa empresa, adstricto ao modo de associação que em occasião opportuna será submettida á vossa apreciação, conforme expozémos em nosso ultimo relatorio, foi construido o trecho da seguinte linha entre o França e Dois Irmãos e entregue ao trafego a 9 de dezembro ultimo.»

O trecho transcripto indica que a negociação estava ultimada, pois que os trabalhos haviam sido iniciados e achava-se concluida a linha do França a Dois Irmãos, tendo sido ella entregue ao trafego a 9 de dezembro (1904).

Não tendo nesta construcção dispendido a Companhia Carioca quantia alguma, é evidente que foi ella paga por quem a fez—a Companhia Edificadora.

Portanto, a Companhia Edificadora é o capitalista a que alludem os relatorios acima referidos.

A Companhia Edificadora proseguiu nos trabalhos da construcção de Dois Irmãos a Sumaré e de Sumaré á Tijuca nas mesmas condições em que foi construido e entregue ao trafego o primeiro trecho até Dois Irmãos, inaugurado pela Carioca.

Que o trecho até Dois Irmãos e de toda a linha pertence á Carioca, prova-o o facto de ter-se feito a inauguração e entrega ao trafego em nome da mesma Carioca e sem a menor allusão ao constructor.

As condições em que essa construcção foi ajustada deprehendem-se claramente dos mesmos relatorios:—a Companhia Edificadora entrou com o capital representado em material e mão de obra, sob condição deste capital associar-se ao da Companhia Carioca, isto é:—para ser pago em acções nos termos precisos dos já referidos relatorios.

O capital a despender pela Edificadora não podia associar-se ao da Carioca sem determinação do valor das acções desta, valor que foi estimado em vinte mil réis por acção, cabendo a cada grupo de cinco acções uma acção integrada do novo capital a reconstituir-se.

Sendo a cotação official das acções da Carioca em 1903 e 1904 de 2$ e 3$ por acção, vê-se que o valor de vinte mil réis por acção estipulado para associação do capital da Edificadora foi de grande beneficio para os accionistas da mesma Companhia Carioca.

Em 14 de abril de 1905, já estando construido grande trecho da estrada á Tijuca, a Light and Power, por intermedio do London and River Plate Bank, adquiriu 10.465 acções da Carioca ao preço de dezeseis mil réis, e assim ainda inferior ao que foi ajustado para associação do capital da Edificadora com o da Carioca.

Preciso é accentuar que a Light, comprando como comprou as 10.465 acções em 14 de abril de 1905, já encontrou celebrado o ajuste com a Edificadora, de que dão noticia os relatorios das contas de 1903 e 1904.

Do plano ajustado deu conhecimento a exposição feita no ultimo relatorio das contas de 1906, em que trata da reducção do capital actual da Carioca e consequente augmento tambem do capital para entrega das acções á Companhia Edificadora.

O Conselho Fiscal, por sua vez, com perfeito conhecimento do ajuste, dá o seu parecer favoravel, louvando a operação.

Nestas condições, aos accionistas da Companhia Ferro Carril Carioca cumpre com toda a lealdade dar execução aos compromissos assumidos em boa fé, e desta forma, feitas as precisas alterações em nossos Estatutos, entregar á Companhia Edificadora, que nos auxiliou com seus capitaes para construcção da linha, as acções a que tem incontestavel direito, correspondentes ao valor das obras executadas.

A falta da entrega dessas acções collocaria a Companhia Carioca na obrigação de pagar as obras em dinheiro.

Propomos, portanto, que na assembléa geral que hoje requeremos seja feita a nomeação de tres louvados para, avaliando as obras da linha do França á Tijuca, com seus edificios e obras annexas, material fixo e rodante, machinas, caldeiras, cachoeiras e terrenos, apresentar o seu laudo, para na base delle ser determinado o augmento de capital.

E, como o prolongamento ainda não tenha chegado á Tijuca, que seja determinado o valor das obras a executar até aquelle ponto e mais o valor do material rodante em construcção.

Subscripto pela Companhia Edificadora o valor total do prolongamento até a Tijuca, receberá as acções correspondentes ás obras executadas e material rodante construido, ficando no cofre da Companhia Carioca as acções correspondentes ao valor das obras a construir e do material rodante em construcção.»

Do capital reconstituido será applicada a somma necessaria para substituição das acções actuaes, na proporção de uma acção nova integrada para cada grupo de cinco acções do capital actual, feitas as precisas alterações nos Estatutos da nossa Companhia.

Rio de Janeiro, 2 de maio de 1907.

(Assignados):

Dorval Homem da Rocha.

Francisco Pinto da Silva Valle.

Pela Companhia Edificadora, Gastão J. Chaves Faria, presidente.

Agostinho Adolpho de Souza Guimarães.

João Casimiro dos Reis Costa.

J. F. Leão Castro.

Gastão J. Chaves Faria.

Abel Diederichs.

A. C. Chaves Faria

Arthur A. da Silva Pinto.

Mario Ig. Guimarães.

Antonio V. C. Guimarães.

Oscar Pragana.

Francisco C. Reis Costa.»

O sr. presidente convidou o sr. João Lima, membro do conselho fiscal, a ler o parecer do mesmo conselho, concebido nos seguintes termos:

«O conselho fiscal da Companhia Ferro Carril Carioca, tomando conhecimento da proposta apresentada por diversos accionistas para augmento do capital de nossa Companhia e reducção do numero das actuaes acções, cabendo a cada grupo de cinco uma acção integrada do capital reconstituido, é de parecer que a mesma proposta seja approvada por estar em todos os seus termos de perfeito accordo com o ajustado e pactuado com a Companhia Edificadora para o prolongamento de nossa linha do França á Tijuca.

Como se vê claramente dos relatorios da prestação de contas dos annos de 1903 e 1904, assignados pelos directores de então, dr. Arthur Alvim e Frederico Liberalli, a Companhia Edificadora constituiu-se a fornecedora do capital representado em material e mão de obra, e os trabalhos foram feitos em nome de nossa Companhia, como em nome da mesma estão todos os contratos, termos, licenças e concessões, sendo, portanto, as obras executadas da Companhia Carioca, cumprindo agora pagar essas obras nas condições indicadas nos já referidos relatorios, isto é, «associando o capital da Edificadora á nossa Empresa». O que indica que esse capital se converte em acções da Companhia Carioca».

E' evidente que a conversão do capital da Edificadora em acções de nossa Companhia não podia ser feita entrando as actuaes acções pelo valor nominal, por isso que, em junho de 1903, época em que foi ajustado o accordo, as nossas acções eram negociadas a 2$000 e 3$000.

Com o inicio das obras do prolongamento á Tijuca, a cotação dessas acções subiu, e a 14 de abril de 1905 já a Light and Power adquiriu 10.465 acções ao preço de 16$ cada uma.

O preço ajustado com a Edificadora em junho de 1903 foi de 20$ por acção ou uma acção integrada para cada grupo de 5 acções, preço muito superior ao que então valiam as actuaes.

Assim a separação do prolongamento constituindo empresa á parte, não póde ter logar por ser contraria ao pactuado e porque os Poderes Federal e Municipal podem negar-lhe a necessaria autorização.

Resta, portanto, sómente cumprir o que em boa fé foi ajustado.

Rio de Janeiro, 6 de maio de 1907.

João José da Silva Lima

José Pinto de Almeida.

Armando de Figueiredo.

O sr. presidente põe em discussão a proposta e parecer do Conselho Fiscal: pedindo a palavra, o sr. Cunha Guimarães faz diversas considerações tendentes a demonstrar a necessidade de que seja approvada a dita proposta.

O sr. commendador Chaves Faria, abundando nas mesmas considerações, faz sobresair a necessidade da approvação da proposta, pois a sua rejeição importaria em dar á Companhia Edificadora o direito de fazer ella a cobrança do capital dispendido para ser pago em dinheiro; e, portanto, para nossa Companhia o facto de ser a Edificadora paga em acções representa um auxilio de alto valor.

O sr. João Lima, relator do Conselho Fiscal, diz que abstem-se de quaesquer considerações attinentes a vantagens ou desvantagens da proposta. Habituado no Commercio a cumprir tudo quanto trata, para elle a questão se reduz a que a Companhia Carioca cumpra o que ajustou com a Companhia Edificadora; sendo certo que nesse ajuste todas as condições favoraveis ficaram para a Companhia Carioca.

O sr. presidente declara que si nenhum senhor accionista pedir a palavra, dá por encerrada a discussão e põe a votos a proposta e parecer do Conselho Fiscal, o qual é approvado unanimemente.

O sr. presidente convida a qualquer senhor accionista para indicar os nomes dos tres louvados que têm de avaliar os bens nos termos da proposta.

O sr. Armando de Figueiredo propõe que sejam nomeados os srs. drs. Jorge Rademarker Grunewald, Manoel Maria Del Castilho e João José Dias de Faria.

O sr. presidente declara nomeados os louvados e suspende a sessão para que elles posam lavrar o seu laudo.

A's 3 1/2 horas da tarde é reaberta a sessão, apresentando os louvados o seguinte laudo:

«Os engenheiros abaixo assignados, nomeados em assembléa da Companhia Ferro Carril Carioca, convocada pela Directoria e hoje realizada ás 2 horas da tarde, para avaliar os trabalhos de construcção e preparo completo da linha ferrea entre o França (estação da Ferro Carril Carioca) e o Alto da Boa Vista na Tijuca, em uma extensão de 17 1/2 kilometros, conhecendo as obras por ás terem visitado, como profissionaes os dois primeiros e acompanhado a obra como engenheiro fiscal do Governo Federal o terceiro, passam a dar cumprimento ao mandato, avaliando a respectiva estrada do seguinte modo:

«1º linha prompta a trafegar a 140:000$ por kilometro....	2.450:000$000
2º Esplanadas, hoteis, restaurants, etc....	250:000$000
3º Material rodante....	700:000$000
4º Motores e geradores de força motriz para augmento da energia electrica actual....	100:000$000
Valor total da estrada....	3.500:000$000

Como ainda não está concluida a linha até o alto da Boa Vista, nem tambem todo material rodante, avaliamos a despeza ainda a fazer em 800:000$000.

RESUMO

Valor de obras e material rodante já concluidos....	2.700:000$000
Valor de obras e material rodante por concluir....	800:000$000
	3.500:000$000

E, estando de accôrdo os tres louvados com a avaliação supra na importancia de tres mil e quinhentos contos de réis, mandaram lavrar o presente laudo que assignam.

Rio de Janeiro, 20 de maio de 1907.

Assignados: Jorge Rademaker Grunewald.—Manoel Maria del Castilho.—João José Dias de Faria.»

(Estavam inutilizadas duas estampilhas do valor de trezentos réis cada uma.)

O sr. presidente submette á discussão e votação o mesmo laudo, que é approvado por unanimidade de votos.

O sr. Armando de Figueiredo manda á mesa a seguinte:

Proposta para augmento de capital e consequente reforma dos estatutos na parte relativa ao mesmo.

Proponho que o art. 3º dos estatutos seja substituido pelo seguinte:

O capital da Companhia é de quatro mil contos de réis (4.000:000$000), dividido em quarenta mil acções do valor de cem mil réis (100$) cada uma.

Destas quarenta mil acções, cinco mil são destinadas para permutar pelas vinte e cinco mil acções representativas do actual capital da Companhia, cabendo a cada grupo de cinco acções actuaes uma acção do capital reconstituido.

Rio, 20 de maio de 1907.—(Assignado) *Armando de Figueiredo.*

Submettida á discussão e ninguem pedindo a palavra, foi a proposta approvada unanimemente.

Vem á mesa a subscripção do capital de tres mil e quinhentos contos de réis feita pelo sr. Gastão J. Chaves Faria, como presidente da Companhia Edificadora, declarando o sr. presidente que não tem logar o deposito de 10 % do augmento de capital, por isso que o total do capital subscripto, segundo o laudo dos peritos, é representado em bens e não em dinheiro.

O sr. presidente declara que fica elevado o capital da Companhia Ferro Carril Carioca a quatro mil contos de réis (4.000:000$), preenchidas todas as formalidades legaes; e, depois de agradecer aos srs. accionistas o seu comparecimento, levanta a sessão ás 4 horas da tarde, lavrando-se esta acta, que é assignada pela mesa e todos os accionistas presentes:

Rio de Janeiro, 20 de maio de 1907.

F. Casemiro Alberto da Costa, presidente.

A. C. Chaves Faria, 1º secretario.

Armando de Figueiredo, 2º secretario.

Antonio V. C. Guimarães.

Francisco Pinto da Silva Valle.

Dorval Homem da Rocha.

Francisco Casemiro Reis Costa.

Arthur A. da Silva Pinto.

Agostinho Adolpho de Souza Guimarães.

Abel Diederich.

João Casemiro dos Reis Costa.

J. F. Leão Castro.

P. p. Rita G. dos Reis Costa, João Casemiro dos Reis Costa.

Gastão J. Chaves Faria.

Pela Companhia Edificadora, Gastão J. Chaves Faria, presidente.

Oscar Pragana.

João José da Silva Lima.

José Pinto de Almeida.

John A. Finlay.

Companhia Ferro Carril Carioca

Acta da assembléa geral extraordinaria em 2ª convocação

Aos vinte dias do mez de maio de mil novecentos e sete, reunidos no escriptorio, á rua da Alfandega n. 80, 19 accionistas, representando 13.207 acções, o sr. presidente F. Casimiro Alberto da Costa, convida para secretarios os srs. commendador A. C. Chaves Faria e Armando de Figueiredo.

O sr. presidente diz que, tratando esta assembléa da revogação do mandato da actual directoria, elle passa a presidencia ao 1º secretario sr. commendador A. C. Chaves Faria; e este convida para secretario o sr. Dorval Homem da Rocha, ficando assim constituida a mesa.

O sr. commendador Chaves Faria passa a ler a convocação que é nos seguintes termos:

Segunda convocação da assembléa geral extraordinaria para revogação do mandato da Directoria:

Não tendo comparecido á assembléa geral, convocada pela Directoria para hoje, 15 do corrente, os accionistas que, sob falso fundamento, por si convocaram uma assembléa geral para a rua General Camara 108, para revogação do mandato da Directoria, de novo convido os srs. accionistas para em seguida á assembléa geral extraordinaria por mim convocada para o dia 20 do corrente, ás 2 horas da tarde, a realizar-se na séde da Companhia, á rua do Riachuelo n. 117, tomarem conhecimento do pedido manifestado por aquelles srs. accionistas resolverem a destituição de um ou de ambos os directores e, dada essa destituição, procederem na mesma assembléa geral, á nova eleição.

Rio de Janeiro, 15 de maio de 1907. —O presidente, F. Casimiro Alberto da Costa.

O sr. presidente declara que está em discussão a revogação do mandato da Directoria.

O sr. Dorval Homem da Rocha propõe que seja destituido o director secretario Casemiro José Pereira de Menezes, como demonstração da reprovação geral dos srs. accionistas ao seu procedimento incorrecto como director desta Companhia, procedendo-se á eleição do director secretario em substituição daquelle, sendo incluido na chapa o nome do actual presidente F. Casimiro Alberto da Costa como confirmação do mandato de que se acha investido.

O sr. presidente põe em discussão e todos os accionistas se manifestam no sentido de approvação da proposta, a qual, submettida a votos, é approvada unanimemente.

O sr. presidente declara que vae proceder-se á eleição, nos termos da proposta approvada.

Suspensa a sessão e reaberta, foram recolhidas 18 cedulas, dando o seguinte resultado:

Para director presidente, F. Casimiro Alberto da Costa, 1.310 votos;

Para director-secretario, dr. Arthur Augusto da Silva Pinto, 1.300 votos.

O sr. presidente proclama eleitos os directores F. Casimiro Alberto da Costa e dr. Arthur Augusto da Silva Pinto, e os dá por empossados nos cargos para que foram eleitos.

O sr. Antonio V. C. Guimarães propõe que, além da mesa, assignem a presente acta os srs. accionistas Oscar Pragana e Abel Diederichs.

Nada mais havendo a tratar, levanta-se a sessão, ás 5 horas da tarde, do que para constar lavrou-se a presente acta.

Rio de Janeiro, 20 de maio de 1907. (Assignados): *A. C. Chaves Faria*, presidente; *Armando Figueiredo*, 1º secretario; *Dorval Homem da Rocha*, 2º secretario; *Abel Diederichs* e *Oscar Pragana*.

Mercado de generos de consumo

Vigoram hoje os preços seguintes:

		Saccas	
Arroz nacional....	24$	a	25$
Dito inferior....	17$	a	22$
Dito inglez 1ª qualidade....	—	a	28$
Dito idem 2ª dita....	—	a	25$
Dito agulha....	30$	a	40$
Dito inferior....	22$	a	23$
Feijão preto de Porto Alegre novo....	15$	a	15$500
Dito idem de Santa Catharina		Nominal	
Dito mulatinho....		Nominal	
Dito manteiga nacional....	18$	a	21$
Dito enxofre nacional....	18$	a	19$
Dito de côres, nacional....	18$	a	19$
Dito branco, estrangeiro....	20$	a	20$500
Dito amendoim, idem....	15$	a	20$
Farinha de mandioca especial....	8$800	a	[illegible]
Dita idem idem fina....	8$200	a	[illegible]
Dita idem idem peneirada....	7$600	a	8$
Dita idem idem grossa, Laguna....	5$900	a	[illegible]
Dita idem idem grossa, Porto Alegre....		Não ha	
Dita idem do Norte, grossa....		Não ha	
Milho amarello do Norte....		Não ha	
Dito idem da terra....	6$400	a	7$
Dito branco idem....	6$600	a	7$
Rio da Prata....		Não ha	
Farello....	2$300	a	2$400
Amendoim em casca....	5$	a	[illegible]
Batatas nacionaes, kilog....	$180	a	[illegible]
Cangica....	15$500	a	16$
Favas....		Nominal	
		Kilogrammas	
Ervilhas....	$630	a	[illegible]
Alpiste....	$360	a	[illegible]
Fubá de milho....	$120	a	[illegible]
Mate em folha....	$440	a	[illegible]
Grão de bico....	—	a	[illegible]
Tapioca....	$220	a	[illegible]
Polvilho....	$220	a	[illegible]
Carne de porco....	$540	a	[illegible]
Linguas do Rio Grande, uma	1$350	a	[illegible]
Agua-raz....	—	a	[illegible]
Alfafa, kilo....	—	a	[illegible]
Alcatrão, barril....	—	a	40$
Azeite:			
Lata de 15 litros....	26$	a	30$
Dita de um a dois, idem....	1$600	a	2$
Bacalháu:			
Noruega (caixa)....	54$	a	56$
Gaspe (tina)....	46$	a	47$

Folhetim do "Correio da Manhã" 153

Emilio Souvestre

O REI DO MUNDO

TERCEIRA NARRAÇÃO

A filha do ourives

XXXIII

A principio ninguem lhe deu attenção. Sómente Pinson a quem deu que pensar semelhante extravagancia, não se poude conter sem abril-a.

Depois de um primeiro envolucro, appareceu um segundo pacotezinho egualmente disposto com todo o cuidado, e depois uma carta com o nome de Henriqueta.

Esta, apenas lhe lançou a vista, mudou de physionomia, sentindo-se presa duma commoção subita, que se traduziu immediatamente em abundantes lagrimas.

— Lêde... lêde... disse ella apresentando o papel a seu padrinho, e lançando-se nos braços de seu pae.

A carta dizia o seguinte:

«Perdoae-me por vos ter deixado tão apressadamente e como um ingrato; perdôa-me, querida Henriqueta, fui impellido por um poderoso dever. Não era obstante ter reconquistado a minha fortuna, precisava libertar-me dum grande remorso e duma vergonha... Antes de me apresentar na vossa presença, quiz readquirir os meus direitos sob o tecto paternal, abandonando um momento de criminosa loucura...

Tornei pois, a vêl-o e obrigo-me a elle, como senhor. Quando receberdes esta carta, irei já em caminho para vos ir pedir de joelhos, que consitaes em tomar o vosso logar debaixo deste tecto, que só desejára reconquistar para o pôr á vossa disposição...»

— Com a fortuna!... exclamou mestre Borel; eis aqui um homem de coração!... sinto-me desesperado quando me lembro que duvidei delle um instante!...

— Mas eu perdôo-vol-o!... disse Marcel que acabava de entrar, dirigindo-se para elles, e prodigalizando a todas as suas caricias.

O pacotezinho que vinha junto da carta trazia um presente de nupcias.

— Que dizeis tu agora, meu *galopim*? perguntou Miguel ao aprendiz. Ah! tens a minha afilhada feita viscondessa!

— Mas o visconde tambem foi aprendiz! disse Marcel.

— Eu digo, mestre, respondeu Pinson ao ouvido do velho, que desejava que elles fossem para o seu castello, onde serão muito felizes... e, ao menos... o afastamento.

— O afastamento curar-te-á, não é assim? Paciencia rapaz; um amor de dezesete annos é uma gotta de orvalho, que o primeiro raio de dois bellos olhos dissipará.

Escuta o que vou dizer-te: Antonio acompanhará seus filhos, eu tomo a loja para mim só, porque agora sou mais rico do que é necessario para fornecer convenientemente; tua mãe dirigirá as finanças... e quando tu tiveres edade propria, ceder-te-ei o negocio até que te deixe todo o resto... o que só farei o mais tarde possivel, já te previno...

— Que está dizendo, mestre?

Aqui não ha mais mestre para ti, mas um pae muito teu amigo.

— Obrigado, obrigado, meu pae... meu verdadeiro pae!... exclamou o mancebo abraçando com enthusiasmo aquelle de quem ia participar a fortuna e honrar-lhe o nome.

XXXIV

REFLEXÕES DE CLAUDIO POIRIER SOBRE A HISTORIA DA «FILHA DO OURIVES» — O SEU AUDITORIO TEM DIMINUIDO — A FABRICA É AINDA UMA VEZ AMEAÇADA — MR. DELURE E MR. DE BEAUREGARD SALVAM LAMBERT, A SEU PESAR — JOSETTE CORRE Á PERDA — UM BILHETE DE LUIZ DUPUIS

Succedeu que quando Claudio Poirier chegava ao fim da narração que acabava de ler-se tinha o seu auditorio diminuido do modo mais infeliz. Foi apenas deante de uma meia duzia de operarios que elle poude fazer a moralidade da acção, demonstrando, como o demasiado livre goso dos seus privilegios, tinha acabado por amollecer a falsificar o espirito da classe favorecida, dando logar aos abusos, que devia arrastal-a á desconsideração e ruina.

Emquanto que assim procedia, emquanto que os degenerados descendentes esqueciam as virtudes que tinham conquistado para seus antepassados os bens e os titulos, e daquelles se tornavam indignos, a burguezia elevava-se, engrandecia-se; a nobreza julgava-se feliz em se fundir com ella, e a sua parte mais esclarecida, mais prudente, sentindo o caminhar das coisas, o progresso das idéas, as necessidades creadas pelo movimento do mundo, não julgava degradar-se, entrando voluntariamente na vida do commercio.

Comprehendia-se, emfim, que a guerra não era a unica gloria, a magistratura a unica sciencia. A industria, a despeito dos estorvos da pouca intelligencia, e dos vestigios de leis barbaras, desenvolvia-se. Não se estava ainda no dia em que Luiz XVI decretou que o *terceiro estado* teria nos *estados geraes* tantos representantes como o clero e a nobreza reunidos; mas, sem que nisso se reparasse, era para esse fim que já naquelle tempo se caminhava; se tivessem apressado o passo, quem sabe as catastrophes que se teriam evitado!...

Na realidade a elevação de Colbert ao poder, não podia ser considerada como sendo a da burguezia? As distincções honorificas, até então exclusivamente reservadas á nobreza e á magistratura, foram por sua vez, duma época mais equitativa, approximar as distancias, para cujo fim ninguem ousará contradizel-o, foi creada no tempo de Luiz XIV a ordem de S. Luiz, como o devia ser no de Luiz XV a do Merito militar.

A rivalidade dos titulos não era em si mesmo o poder do dinheiro? A sua homenagem, interesseira, sem duvida, mas incontestavel? Não se tinha visto, como já noutra parte dissemos, Richard Grainlorge, negociante de gado em Auge, ser constrangido, apezar da sua resistencia, acceitar a nobreza, não obstante fazerem-lha pagar por tres mil libras?...

A prova invocada por Poirier, em apoio da sua these philosophica resaltava de todas as partes, servindo-se dos personagens da sua narração como exemplos praticos. Mas, já o dissemos, não tido para o escutar senão um auditorio muito limitado.

As consequencias da concorrencia de mr. Dupuis tinha-se aggravado contra a fabrica de Lamber.

Este, achava-se uma vez ainda, mergulhado na mais critica situação. A ameaça dos seus correspondentes tinha-se realizado; encontrando productos de qualidade egual e de preços menores na fabrica do seu visinho, tinha-se dirigido a este ultimo para as suas encommendas. Os operarios, pela sua parte, seduzidos pela paga vantajosa que lhes offereciam, tinham passado a quinzena de rigor reclamada pelo seu joven patrão, deixado o seu estabelecimento, e passando para o do seu rival.

O excellente Bidois, Crucy, o alentado François, Prieur, Harsent, e mais um ou dois, tinham sido os unicos a sustentar o seu posto; dispondo-se a acompanhar, mesmo apezar do prejuizo, a fortuna adversa dum patrão ao qual se achavam ligados por grande somma de beneficios.

Emquanto os freguezes e operarios se afastavam com pena do um fabricante e de um patrão, por quem tinham affeição e estima, este gosava, em compensação, da solicitude, cada vez mais expressiva, de dois homens honrados, mr. Delure, o magistrado sincero, e mr. de Beauregard, o intelligente e generoso fidalgo.

Tendo-se ambos encontrado pela primeira vez na fabrica, rapida e instinctivamente se haviam comprehendido, nas sympathias que lhe offerecia aquella familia, tão corajosa na luta contra a fortuna sempre adversa.

A estima que estes dois homens testemunhavam pela familia de Lambert era puramente moral, mas para os instinctos elevados como o deste ultimo, de sua mulher e de Claudo Poirier, é permittido duvidar que dos auxilios materiaes que podessem prestar-lhes, tivessem sido mais sensiveis. Diremos, mesmo, que mr. Delure, com a engenhosa delicadeza de que sabia revestir as suas palavras, tinha sondado Lambert a respeito dum emprestimo que elle poderia fazer-lhe encontrar, mas o fabricante repellira toda a idéa desta natureza, declarando que no estado, desgraçadamente tão precario, da sua industria, não cederia nunca, quaesquer que fossem as condições vantajosas com que podesse obtel-o, a acceitar um emprestimo, que lhe seria impossivel restituir, no caso em que tivessem de suspender a sua fabricação.

Alguns dias depois desta conversação, appareceram na fabrica mr. Delure e o conde, tendo ido ambos na caleche deste ultimo. A sua visita inesperada não deixou de surprehender toda a familia, e de fazer abrir muito os olhos ao *tio Loulou* que limpava apressadamente os oculos, para se assegurar de que não era victima duma illusão d'optica.

Quanto a Bidois, que apresentava, mão grado seu, certas maneiras mysteriosas desde que recebera a visita de mr. Delure, não se mostrou admirado, cantarolou *por entre os dentes* uma cantiga que ninguem lhe ouvira mais desde que cessára a prosperidade do estabelecimento.

— Temos novidade!... murmurou em voz baixa François ao ouvido de Emery: repara como Bidois canta a *Dame Blanche*.

Esta observação passou de bocca em bocca, até onde estava Prieur, que acrescentou com ar incredulo:

— Não viria fóra de proposito!... tenho o trabalho acabado, e ainda Bidois me não falou de que devo começar, parece-me que teremos de viver como proprietarios... não ha que fazer...

— Este maldito vizinho ha de obrigar-nos a ir bater-lhe á porta...

— Isso é se lá nos quizerem receber... disse Prieur fazendo um gesto de duvida.

Emquanto na officina havia este trocar de palavras, Claudio Poirier e seu genro, fechados no gabinete deste ultimo, trabalhavam em verificar e regularisar as contas que lhe inspiravam os mais sombrios pensamentos; por que, nem mesmo á entrada das duas visitas, conseguiram dissimular completamente a sua disposição de espirito.

O conde e mr. Delure trocaram uma vista rapida, indicando que tinham notado a situação. Procuraram falar sobre o assumpto, assentando-se sem ceremonia, ainda que os seus hospedes se tivessem esquecido de lhes offerecer cadeiras.

(Continúa).

Dito (preparo velho)	—	a	—
Dito (fino)	41$	a	43$
O mercado firme.			
Arroz:			
Claro, barril 180 libras	—	a	27$
Escuro, barril	—	a	28$
Banha:	*Por [illegible]*		
Americana (Armour)	$750	a	$800
Em ... lata de 2 kilos	—	a	1$850
Porto Alegre, kilo	1$740	a	1$790
Idem (kilo)	—		—
Dita, kilo	—		—
Carne secca:	*Por kilog.*		
Rio Grande do Sul (systema platino)	Não ha		
Dito systema platino	1$500	a	1$620
Rio da Prata (mantas)	1$700	a	1$700
» » (mantas só)	1$700	a	—
» » (velha)	Não ha		
Existencia, 1.200.000.			
Mercado estavel.			
Chá da India:			
Verde, kilo	3$500	a	10$
Preto, kilo	3$500	a	9$500
Farinha de trigo:			
Rio da Prata, barrica	20$	a	21$
Americana	21$	a	22$
Moinho Inglez, barrica	22$250	a	23$500
Moinho Fluminense, barrica	—		—
Genebra, caixa	—	a	32$500
Gorduras:			
Rio da Prata, kilo	Não ha		
Rio Grande, kilo	$700	a	$720
Kerozene, caixa	—	a	7$800
Ladrilhos, milheiro	—	a	130$
Manteiga:			
Demagny Isigny (latas sortidas)	2$700	a	2$750
Bretel Frères (latas sortidas)	2$350	a	2$400
Lepelletier	2$700	a	2$750
Moinho Gallone, sortidas	1$800	a	1$850
Lebensen	2$570	a	2$650
Brun	2$680	a	2$700
Outras marcas	1$450	a	2$
De Minas	2$400	a	2$900
Do Sul	2$300	a	2$450
Oleo:			
De linhaça, lata, kilo	—	a	$940
Dito, barril, kilo	—	a	$840
Pimenta da India, kilo	1$450	a	1$500
Phosphoros lata	38$	a	44$
Passas (caixa)	13$	a	15$
Presuntos:			
Superior, kilo	2$	a	2$100
Inferior, kilo	1$800	a	1$900
Pinhos:			
Pinho-branco, duzia	80$	a	—
Dito vermouth, duzia	80$	a	—
Spruce, duzia	—	a	90$
Resina »	—	a	100$
Americano, pé	—	a	$150
Telhas:			
Milheiro	—	a	230$
Sal:			
40 litros	1$800	a	2$
Toucinhos:			
Superior, kilo	1$180	a	1$220
Inferior	1$080	a	1$140
Velas:			
Communs (grandes) caixa	—	a	12$500
Ditas pequenas	—	a	7$500
Brasileiras, caixa	—	a	9$500
Vinagres:			
Branco, pipa	235$	a	240$
Tinto, idem	230$	a	235$
Cimento:			
Cruz Vermelha	—	a	12$
Cathedral	—	a	12$
Pyramide	—	a	14$
Gamo	—		—
Aguia preta	—	a	12$
Leão S.	—	a	11$500
Leão Azul	—	a	11$500
Outras marcas	11$500	a	12$
Vinhos:			
Collares tinto superior	365$	a	375$
Dito inferior	325$	a	335$
Virgem do Porto	320$	a	335$
Verde portuguez novo	310$	a	320$
Lisboa tinto	310$	a	320$
Dito branco, 14 grãos	320$	a	340$
Dito, idem, mais de 14 grãos	Nominal		
Figueira tinto	325$	a	330$
Dito, branco, mais de 14 grãos	Nominal		
Dito maduro tinto	Nominal		
Hespanhol tinto	300$	a	316$
Dito branco	Nominal		
Dito verde	320$	a	335$
Rio Grande	145$	a	165$
Algodão:			
Pernambuco	11$200	a	11$600
Rio G. do Norte	11$100	a	11$600
Parahyba	11$200	a	11$400
Penedo	11$100	a	11$300
Sergipe	11$	a	11$200
Mercado paralysado com os vendedores firmes.			
Aguardente:	*Por pipa*		
Angra	125$	a	130$
Aracajú	125$	a	130$
Bahia	125$	a	130$
Campos	125$	a	130$
Laguna	130$	a	135$
Maceió	125$	a	130$
Paraty	135$	a	140$
Itajahy	130$	a	135$
Pernambuco	125$	a	130$
Parahyba	125$	a	130$
Mercado firme.			
Alcool:	*Por 480 litros*		
De 40 grãos	220$	a	220$
» 38 »	200$	a	205$
» 36 »	180$	a	185$
Mercado firme.			
Assucar:			
Pernambuco:			
Branco usina	$390	a	$420
Branco crystal	$380	a	$400
Dito 3º dito	$390	a	$410
Somenos	$300	a	$320
Mascavinho	$290	a	$300
Crystal amarello	$320	a	$360
Mascavo bom	$240	a	$260
Dito regular	$225	a	$230
Dito baixo	—	a	$200
Campos:			
Branco crystal	$380	a	$400
Crystal amarello	—		—
Mascavinho	—		—
Sergipe:			
Branco crystal	$380	a	$390
Crystal amarello	$320	a	$330
Mascavinho	$280	a	$340
Mascavo bom	$235	a	$240
Dito regular	$225	a	$230
Dito baixo	—	a	$225
Bahia:			
Crystal branco	—	a	$420
Mercado firme.			

Diversas notas

REUNIÕES

Companhia Nacional Mineira, á 1 hora de hoje.
Banco de Credito Rural Internacional, á 1 hora de 24.
Companhia União, no dia 25, á 1 hora.
Empreza de Construcções Civis, no dia 31, á 1 hora.
Companhia Fiação e Tecidos Santa Maria, á 1 hora de 31.
Companhia Viação Terrea Sapucahy, ás 12 horas de 31.

Telegrammas

Hamburgo, 21.
O paquete allemão «Petropolis», chegou hoje procedente dos portos do Brasil.
— O paquete allemão «Corrientes» chegou hontem procedente dos portos do Brasil.

Cabotagem

EM 21

Algodão, 500 fardos. Arroz, 650 saccos. Aguardente, 125 pipas, 10 caixas, 2 quintos e 2 decimos. Alcool, 90 pipas e 50 toneis. Banha, 240 caixas. Batatas, 160 caixas. Carne salgada, 40 barricas. Costadinhas de ... 380. Cacáo, 52 saccos. Cocos, 208 saccos. Charutos, 5 caixas. Cangica, 20 saccos. Chapéo de palha, 2 fardos. Drogas, 2 caixas. Farinha, 1.000 saccos. Feijão, 260 saccos. Fio, 5 saccos. Fumo em corda, 10 rolos. Flechas, 29 amarrados. Linguiça, 10 caixas. Manteiga, 712 caixas. Mel, 10 barricas. Mobilia, 13 caixas. Madeira, 520 peças. Oleo, 60 barricas. Polvilho, 15 saccos. Piassava, 404 molhos. Ripas, 58.000. Sal, 1.100 saccos. Tecidos de algodão, 225 fardos. Tecidos de malha, 19 caixas.

Assucar	*Saccos*
De Aracajú	6.960
Da Bahia	3.000
De Pernambuco	1.000
	10.960

Embarcações despachadas

EM 21

Southampton e escs. — Vap. ing. «Araguaya», de 6.610 tons., consig. E. L. Harrison (agente), c. varios generos.
S. Francisco e Santos — Vap. all. «Bonn», de 3.119 tons., consig. Herm Stoltz & C., c. lastro.
Barcellona e escs. — Vap. hesp. «Brasileno», de 2.681 tons., consig. Juan Capllonch y Puerto, c. varios generos.
Bordéos — Vap. franc. «Esmeralda», de 2.281 tons., consig. H. Carrêque, c. varios generos.
Montevidéo — Vap. ing. «Llansaumor», de 2.703 tons., consig. Brasilian Coal, lastro d'agua.

Movimento do porto

ENTRADAS NO DIA 21

Middlesborough e escs., 44 ds., 4 de Bahia — Paq. ing. «Comarty», comm. Kragh; c. varios generos a Royal Mail & C.
S. Matheus e escs., 3 ds., 12 hs. de Cabo-Frio — Paq. «Mayrink», comm. Manoel José Lourenço; passags.: Theodora da Penha, Luiz Alcida, dr. Pedro Versiani, dr. Alvaro Sá, Affonso Alrick, Charle Bernard, Hermann Gaspar, Jacintha Nunes, Bonifilia do Espirito Santo e 1 menor, Thereza Conceição, Oswaldo Marques, Jacono Francisco e 2 filhos, Miguel José Baptista, Augusto Lourenço, Ercilia Magnolia Fernandes e 21 de 3ª classe, c. varios generos.

SAIDAS NO DIA 21

Cabo-Frio — Hiate «Activo 2º», 23 tons., m. Eupidio José de Mello, equip. 5, c. varios generos.
— Hiate «Sulião», 45 tons., m. Antonio Gonçalves Oliveira, equip. 5, c. alterro.
Buenos-Aires e escs. — Paq. ing. «Amazon», comm. Spooner; passags.: Leon Simon, José Antonio da Costa Pereira, Alfredo A. J. Carneiro, M. A. da Costa Pereira e familia, Francisco Ignacio, T. Arazgaval, Antonio Cuvarrubias, Rodolpho M. Guimarães, Herm Eckmann, Roland Davids, Epaminondas França e senhora, Hutsho Frida, Jacob Guyer, João Prestes, C. J. Cunney, dr. J. M. Magalhães, J. Bulcositsch, G. Bohler, J. P. Taz Soldare, André Blitz, Roberto Fisher, Claud Vey, Santiago Silva e 14 em 3ª classe e 754 em transito.
Rio da Prata e escs. — Paq. hespanhol «Berenguer El Grande», comm. Evelio Mas; passags.: 90 em 3ª classe e 210 em transito.
Nova-Orleans e escs. — Paq. ing. «Buffon», comm. Penridge.
Santos — Paq. ing. «Homer», comm. T. James.

Maritimas

VAPORES A ENTRAR

22 Rio da Prata, «Esmeralda».
22 Rio da Prata, «Araguaya».
22 Rio da Prata, «Brasileno».
23 Santos, «Asuncion».
23 Santos, «Thespis».
23 Portos do norte, «Itapacy».
24 Genova, «Mendoza».
24 Liverpool e escs., «Chaucer».
24 Buenos-Aires, «Re Umberto».
24 Nova York e escs., «Byron».
24 Genova e escs., «Savoia».
25 Hamburgo e escs., «Rugia».
26 Buenos-Aires e escs., «[illegible]».
28 Portos do norte, «Pernambuco».
28 Southampton e escs., «Thames».
29 Rio da Prata, «Danube».
29 Rio da Prata, «Amazone».
29 Santos, «Bonn».
30 Nova-York e escs., «Hanseat».
30 Valparaiso e escs., «Oronsa».
30 Portos do norte, «Planeta».

Junho:

1 Portos do norte, «Alagoas».
2 Hamburgo e escs., «Argentina».
3 Genova e escs., «Rio Amazonas».
4 Santos, «Byron».
4 Rio da Prata, «Sicilia».
5 Rio da Prata, «Amazon».
6 Santos, «San Nicolas».
8 Buenos-Aires e escs., «Mendoza».

VAPORES A SAIR

22 Southampton e escs., «Araguaya», 12 hs.
22 Nova-York e escs., «Goyaz».
22 Rio da Prata e escs., «F. Varella», 5 hs.
22 Paranaguá, «Ypiranga».
22 S. João da Barra e Campos, «Fidelense».
23 Barcelona e escs., «Brasileno».
23 S. Francisco e Santos, «Bonn», (4 hs).
23 Bordéos e escs., «Esmeralda», 12 hs.
23 Bahia e Pernambuco, «Itabira».
23 Montevidéo e escs., «Sirio», 7 hs.
23 Ponta de Areia e escs., «Mayrink», 4 hs.
24 Buenos Aires e escs., «Mendoza».
24 Nova-York e escs., «Thespis».
24 Hamburgo e escs., «Asuncion», 10 hs.
24 Barcelona e Napoles, «Re Umberto».
24 Macáu, «União».
24 Santos e Buenos-Aires, «Mendoza».
25 Pernambuco e escs., «Piranga».
25 Buenos-Aires e escs., «Savoia».
25 Portos do sul, «Itapacy», 4 hs.
25 Portos do norte, «Olinda», 10 hs.
26 Nova-York e escs., «Dunstan».
27 Nova York e escs., «Goyaz», 10 hs.
27 Aracajú e escs., «Estrella», 4 hs.
28 Florianopolis e escs., «Aymoré», (12 hs.)
28 Portos do norte, «Mossoró».
28 Rio da Prata por Santos, «Thames».
29 Southampton e escs., «Danube».
29 Bordéos e escs., «Amazone».
30 Liverpool e escs., «Oronsa».
31 Bremen e escs., «Bonn».

Junho:

3 Santos e Buenos Aires, «Rio Amazonas».
4 Santos e Buenos-Aires, «Toscana».
5 Nova-York e escs., «Byron».
5 Southampton e escs., «Amazon».
6 Genova e Napoles, «Sicilia».
7 Hamburgo e escs., «San Nicolas».
9 Genova e Napoles, «Mendoza».

SECÇÃO LIVRE

Questão Murtinho—Casemiro

MINUTA DE AGGRAVO

Colenda Camara.

O advogado, que tem a honra de se dirigir a este illustre areopago, está certo de que comparece perante um tribunal tão incorrupto como o de Athenas; e, convicto da justiça da causa que defende, confia que a decisão será dada de accordo com a lei, e consoante a integridade e sabedoria dos egregios julgadores.

Não; não é verdade que o dr. Joaquim Murtinho, senador, ex-ministro da fazenda, Lucullo millionario exerça em qualquer dos srs. desembargadores tal prestigio, que possa demovel-os do caminho da honra e do dever, para os embrenhar nos atalhos da prevaricação e do suborno.

Não póde ser verdade que o dr. Maximiano de Figueiredo, advogado ex adverso, e cujo merecimento profissional consiste principalmente nas alicantinas com que procura embaraçar a acção da justiça, seja socio de algum dos srs. juizes, e com elle reparta os proventos da sua banca, depois de com elle combinar as trapaças, os sophismas, os *trucs* do processo.

Não.

O direito não será fraudado.

A verdade não será illudida.

E o presente recurso, fundado no Reg. n. 737 de 1850, art. 669 § 1º, e na lei n. 1338 de 1905, art. 54 § 2, ha de ser provido.

—

Vê-se da certidão, ora junta como doc. sob n. 1, que no dia 16 do corrente mez foi distribuida ao juiz da 3ª vara do commercio uma acção de manutenção de posse, requerida pelo aggravante, Francisco Casimiro Alberto da Costa, na qualidade de presidente da Companhia Ferro Carril Carioca contra João do Rego Barros e outros, entre os quaes o aggravado Francisco Guimarães; e, submettida ao conhecimento do juiz, este mandou autoal-a, o que foi feito no mesmo dia 16.

No dia seguinte — 17 — apresentaram os aggravados a excepção *declinatoria fori* constante do documento n. 2, isto é, «com pareceram espontaneamente em juizo, supprindo assim a falta da citação».

Entretanto, á ultima hora do dia 17, os aggravados distribuiram ao juiz da 2ª vara do commercio a petição de fl. 2, na qual dizem que, tendo sido eleitos directores da Companhia Ferro Carril Carioca, em assembléa geral effectuada no dia 15, ás 2 horas da tarde, na rua General Camara 108,

> «e estando privados do exercicio daquelles cargos (presidente e secretario) porque Francisco Casimiro Alberto da Costa, ex-director presidente da mesma companhia, destituido em virtude do referido acto, recusa-se a entregar aos supplicantes os livros e demais effeitos da companhia, desobedecendo assim á decisão soberana daquella assembléa, requerem a v. ex. que se digne, para o effeito de tornar a dita resolução effectiva, expedir a favor dos supplicantes mandado de apprehensão e entrega dos livros, papeis, documentos e quesquer outros effeitos pertencentes á companhia, onde quer que sejam encontrados, sendo, em caso de opposição, requisitada da autoridade policial competente a intervenção da força publica, para que tenha logar essa diligencia.»

Ora, o juiz da 2ª vara era incompetente para conhecer de semelhante pedido, materia intimamente ligada á acção já requerida pelo aggravante e que tornou prevento a jurisdicção, porquanto «prevenção é a incompetencia de um juiz em causa, *de que primeiro tomou conhecimento*, antes de outro juiz egualmente competente».

E achando-se preventa a jurisdicção, mórmente quando os aggravados nenhuma acção pediram, e apenas requereram a entrega dos bens da Companhia — justamente o objecto da demanda — a ninguem, que saiba os rudimentos de processo, é licito ignorar que somente o juiz da 3ª vara tinha competencia para a entrega solicitada.

A competencia especial da connexão do negocio (*continentia causæ*) verifica-se:

> «Quando os negocios são de tal sorte dependentes, uns dos outros, que se não podem separar sem inconvenientes» — (Pereira e Souza, nota 53).
>
> —«Quando o negocio é substancialmente o mesmo, posto que as partes sejam diversas, ou quando procedem da mesma causa e razão» — (Ramalho, § 12).
>
> —«Fôro competente por connexão de causas é o que vem da necessidade politico-juridica de não se dividir a continencia das causas, quando ha dois ou mais litisconsortes sujeitos a diversas jurisdicções, ou quando as causas se ligam tão intimamente entre si que o julgamento de uma importa o de outra» — (Monteiro, § 42).

A identidade de causas é evidente, e negar que o negocio é substancialmente o mesmo seria negar a viva luz do sol meridiano.

§

O sr. Torquato de Figueiredo sabia perfeitamente que existia questão judicial sobre a posse e administração dos bens da Companhia Ferro Carril Carioca. Elles os aggravados carregaram-n'o para o seu antro de machinações, onde lhe dictaram o despacho de fl. 43, e depois disso, ninguem viu mais no Forum o infeliz juiz de direito da 2ª vara do commercio ...

Parece que na imperfeita consciencia do desgraçado bruxoléa a luz indecisa de um remorso. Naquelle fraco espirito está agora apontando a vaga idéa do attentado commettido. Onde se terá encantoado o miseravel na encolhida insignificancia da sua alminha de chicharro?

§

A primeira violencia, a primeira iniquidade, que se nota nestes autos, intitulados de *apprehensão* — especie nova, desconhecida no processo civil — é, tratando-se da entrega de bens, A NÃO AUDIENCIA DA PARTE SUPPLICADA.

Porque não quizeram os aggravados que fosse ouvido o aggravante?

Porque sabiam que a petição de fl. 2 é um amontoado de mentiras grosseiras, falsidades flagrantes, necedades desconformes.

E' inexacto que accionistas da Companhia Carioca houvessem entregado ao aggravante, director-presidente, algum requerimento de assembléa geral extraordinaria para revogação do mandato da directoria. Onde a prova? Onde mesmo uma sombra de prova? O que a respeito se encontra nos autos é, a fl. 12, a publica fórma de um requerimento que *ia ser endereçado ao aggravante*, pois que essa publica fórma tem a mesma data do requerimento; e a fl. 12 este precioso documento:

> «Declaro que recebi e fica neste escriptorio para despacho uma petição datada de hoje e assignada pelo dr. João do Rego Barros e mais sete accionistas, pedindo uma assembléa geral extraordinaria para destituição da directoria desta companhia, capeando esta petição dez publicas fórmas de dez acções ao portador. — Rio de Janeiro, 1 de maio de 1907. — CASIMIRO JOSE' P. DE MENEZES, DIRECTOR-SECRETARIO.»

Eis ahi...

São os proprios embusteiros que estabelecem a prova do seu embuste. Si elles entregaram o requerimento a Casimiro de Menezes, director-secretario, como allegam que o entregaram ao aggravante, director presidente? E si nenhum requerimento entregaram ao aggravante, como affirmam que o aggravante não tomou o pedido na devida consideração?

Mas Casimiro de Menezes é um dos requerentes desta entrega, busca, apprehensão, ou que outro nome lhe chamem, porém que em direito se chama *empossamento, immissão de posse*; é um dos aggravados.

Ora, «o instrumento particular em caso algum faz prova em favor de quem o escreveu, e sim contra elle, si o produz em juizo ou o reconhece». Logo, Menezes é um velhaco lorpa, e Torquato, que acceitou semelhante papel como a prova do facto allegado por Menezes, não é mais intelligente.

§

Pelos docs. ora juntos, sob ns. 3 e 4, verá a Colenda Camara:

que o Aggravante, presidente da Companhia Ferro Carril Carioca, convocou os srs. accionistas para uma assembléa geral extraordinaria, marcada para o dia 10 do corrente mez, ás 2 horas da tarde, no escriptorio da Companhia, rua do Riachuelo n. 117; e

que não tendo comparecido numero legal de associados, foi feita segunda convocação, publicada nos jornaes do dia 11, sendo marcado para a reunião o dia 15, ás 2 horas da tarde, sempre no escriptorio da companhia.

Como, nestas condições, acceitar a acta de fl. 4, de uma assembléa effectuada no mesmo dia 15, ás mesmas 2 horas da tarde, *em logar differente, na rua General Camara*?

E em que dia foi feita a convocação da fantastica assembléa, que elegeu os Aggravados? No dia 10 (doc. á fl. 26), isto é, quando *necessariamente*, nos termos da lei e do estatuto social, tinha de ser feita e *era esperada* a 2ª convocação pelo Aggravante.

Ora, os accionistas da Companhia Ferro Carril Carioca não possuem aquillo que ninguem possue: o dom da ubiquidade. Elles não podiam estar, ao mesmo tempo, na rua do Riachuelo e na rua General Camara.

Logo, a convocação de fl. 26 não representa coisa séria, por querer coisa impossivel.

Ad impossibilia nemo tenetur. E dar effeitos juridicos á acta de fl. 4, irrita nulla por sua natureza, é absurdo sómente egualavel á fraude colossal architectada pelos Aggravados.

§

E não ficam nisso as peregrinas bellezas da assembléa da rua General Camara 108, na qual o juiz *a quo* diz que «foram guardadas todas as prescripções da lei geral e estatuaria».

O aggravante affirma, não o provando pela falta dos livros sociaes, que Armando Archimedes da Cunha, Augusto Nicoláo de Souza Santos, M. J. Pereira de Albuquerque, Renato Carmil e o aggravado Francisco Guimarães não são accionistas da Companhia Ferro Carril Carioca habilitados a tomar parte nas deliberações.

Desde o dia 6 ficou suspensa a transferencia das acções nominativas, e na lista dos depositantes das acções ao portador, todas levadas a deposito no cofre da companhia, não figuram esses illustrissimos senhores.

Mas... cá está á fl. 43 dos autos, o offerecida pelos proprios aggravados, a prova da falsidade. E' o conhecimento do deposito de acções ao portador (?) feito na Recebedoria em nome daquelles phosphoricos personagens, *em data de 11 de maio*.

Ora, sendo possivel e valida qualquer cessão dos titulos a novos possuidores, é claro que estes não podiam tomar parte numa assembléa geral effectuada no dia 15, porquanto as transferencias estavam suspensas e na companhia não existia deposito dos mesmos titulos, mas deposito feito em nome de outros possuidores, que ali os foram levar para se habilitarem a tomar parte na assembléa geral convocada para o dia 10, depois convocada para o dia 15.

§

A allegação de que são nullas as assembléas realizadas ou por se realizarem, por nellas tomarem parte «accionistas ficticios, portadores de acções de propriedade de outros» é uma cincada juridica. Abram os aggravados o seu Inglez de Souza, *Titulos ao portador*, pag. 404:

> «Si a sociedade não póde impedir que qualquer portador se apresente a tomar parte nas deliberações sociaes, desde que esteja de posse dos titulos representativos das acções, é tambem fóra de duvida que nenhum terceiro poderá impugnar a validade da assembléa geral em que tomou parte aquelle portador, nem das deliberações adoptadas por seu voto, sob o pretexto de que não era o verdadeiro proprietario, e de que o proprietario era então outro, impedido por qualquer motivo de tomar parte na votação. Para todos os effeitos de direito, o possuidor é proprietario até prova em contrario, feita por quem allega melhor direito aos titulos. Essa prova, ainda que julgada boa por sentença judicial, não póde retroagir á época da deliberação para o fim de annullal-a, salvo si se provar fraude ou dolo, caso em que a referida resolução é nulla por si mesma.»

Ora, não será jámais com as suas estolidas acções de deposito e simples requerimentos para revogação de mandato, que os srs. Joaquim Murtinho e Casimiro de Menezes reivindicaram as acções de que se dizem donos, e que entregaram ao aggravante para que dellas usasse como proprias. Até lá os proprietarios de taes titulos serão os seus possuidores.

Colenda Camara.

Não tem qualificação o acto do juiz *a quo*, incurso em pena criminal pelo seu abuso de autoridade e excesso de funcções.

Não ha mais direito de propriedade nesta terra.

As mais elementares noções de direito são ignoradas, todas as relações contratuaes são postas á margem, e todas as disposições da lei são violadas, com uma constancia e uma impunidade desesperadoras.

O despacho de fl. 43 não é sentença que obrigue as partes, até porque nestes autos de *apprehensão*, processados em *segredo de justiça*, não ha partes citadas. E nestes termos, o presente recurso é, por ora, o meio regular que tem o aggravante para defender o seu direito atropelado, e garantir o consideravel acervo, que lhe foi confiado.

Rio, 18 de maio de 1907.

O advogado, PEDRO TAVARES JUNIOR.

DENTIÇÃO DAS CREANÇAS

NENHUM REMEDIO HA QUE SE COMPARE COM A

MATRICARIA

de F. DUTRA

A MATRICARIA — E' receitada pelos mais distinctos e conceituados medicos do Brasil.
A MATRICARIA — Nacionaes e estrangeiros usam-na em suas casas para os seus filhinhos.
A MATRICARIA — Sempre produz effeito seguro na dentição.
A MATRICARIA — Faz as creanças gordas e robustas.
A MATRICARIA — E' recommendada por todos que a usam desde os pobres até aos ricos.
A MATRICARIA — Tem sido elogiada pelos jornaes de todo o Brasil.
A MATRICARIA — Já é usada em todos os Estados do Brasil e no estrangeiro.
A MATRICARIA — E' um remedio de reconhecida efficacia e valor.
A MATRICARIA — Depois da descoberta deste remedio não morrem mais creanças de dentição.
A MATRICARIA — Quem usa uma vez nunca mais deixa de tel-a em casa.
A MATRICARIA — E' facil de applicar porque as creanças usam sem repugnancia.

Vende-se em todas as pharmacias e drogarias do Brasil.
CUIDADO COM AS FALSIFICAÇÕES.

Associação dos Empregados no Commercio do Rio de Janeiro

CURSO COMMERCIAL

Quinta-feira, 23 do corrente, ás 8 horas da noite, terá logar a 7ª prelecção publica deste curso, occupando a tribuna o illustre professor Hilario Peixoto, que falará sobre — Geographia e Historia.

A directoria solicita o comparecimento dos associados.

Entrada franca.

ANTONIO MONTEIRO
Secretario.

Rio de Janeiro, 22 de maio de 1907.

Ao eminente tenente-coronel
Antonio Joaquim da Costa Guedes
Pelo anniversario
de tão correcto e sabio cidadão,
cumprimenta o seu amigo grato
Alvaro C. G.
7369

Ao Juvenal Lacerda Junior

(DE CINCO MEZES)

Eil-o valente e gorducho
Como um pimpolho rolando;
De musculo forte, em repuxo,
E' bello vel-o chorando.

Tem cinco mezes apenas
Esse gorducho creança;
Aos paes, que horas serenas
Pensam na boa esperança.

E eu penso (ó coisa diversa!)
Porque será que elle chora?
Si a vida não lhe é adversa,
Si nunca amou uma esperança?

E esse chorar (que poesia!)
E' o que lhe faz mais querido!
Seu choro, sem harmonia,
Do lar é som divertido!

Pois, seu Avellar Brandão,
O seu vôvô extremoso,
Dá-lhe tanto o coração
Que diz: Eil-o, meu neto ditoso!

Confeitaria Colombo, aos 21 de maio de 1907.
Rio de Janeiro, 1907 — V. M.

Real e Benemerita Sociedade Portugueza de Beneficencia

Achando-me enfermo, recolhi-me a esta benemerita sociedade, onde tive todo o conforto e carinho dispensados aos socios que a ella recorrem.

Hoje, que estou restabelecido, não posso deixar de manifestar os impulsos de gratidão, que peço licença para externar aos exmos. srs. dr. Cardoso Fonte, abnegado e distincto medico da enfermaria S. Jeronymo, e Domingos José Gonçalves de Araujo e Souza, meu caridoso enfermeiro.

Não posso egualmente deixar no olvido a immerecida distincção que me dispensou o exmo. sr. João Teixeira Ribeiro, digno administrador, e bem assim aos amigos que se dignaram visitar-me; a todos peço se dignem acceitar os protestos de gratidão do socio.

ERNESTO COSTA.

20 — 5 — 07.

Cirurgião dentista

Dr. Alvaro Moraes, especialista em molestias da bocca, extracções absolutamente sem dor, dentaduras completas, sem ou com molas de ouro, trabalho perfeito e solido, dentaduras sem chapa, trabalho muito commodo e garantido. PREÇOS RAZOAVEIS; PAGAMENTOS EM PRESTAÇÕES. Consultas das 7 ás 5, e aos domingos até 1 hora. Praça Tiradentes 31, telephone 193.

Agencia de jornaes estrangeiros e figurinos. Quitanda 101, Casa Monroe.

Os jogos de azar e as progressões

DISTRIBUIÇÃO GRATUITA

Este opusculo só será remettido a quem nos avisar que leu a

ARTE DE GANHAR A' ROLETA

PEDIDOS A
Custodia Rodrigues
234 — Boulevard Pereire — 234
PARIS
6748

Attesto que tenho empregado em minha clinica desde muitos annos, o preparado Emulsão de Scott, sempre com o melhor resultado e quando ha indicação para um bom reconstituinte.

DR. ANTONIO DE CARVALHO — Petropolis.

Salve, 22 — 5 — 1907

Ao exmo. sr. Manoel Oliveira Marques, conceituado negociante desta praça, felicitam-no pelo dia de hoje, desejando-lhe mil venturas

7372 N. A. — A. N.

Anna do Amaral

Pobre ceguinha, sem recursos, forçada a recorrer á mais desmentida magnanimidade do publico, pede um obulo com que mitigar as agruras da sua sorte.

Qualquer quantia póde ser enviada a esta redacção, que se presta a guardal-a e entregar á infeliz.

INDICADOR

ADVOGADOS

Evaristo de Moraes, praça Tiradentes n. 85.

Dr. Esmeraldino Bandeira, rua do Rosario n. 141.

Dr. Taciano Basilio, rua do Rosario n. 63.

Dr. Segadas Vianna Junior, rua do Rosario n. 65.

Dr. Leão Velloso Filho, rua da Alfandega 68.

Carlos Ed. Amalio da Silva — Rua do Rosario n. 74, sobrado.

Drs. Sá Freire e Souza Vallo — Advogados — Rua do Rosario n. 63.

Galba Machado Silva — Advogado — Escriptorio, Uruguayana 35.

Dr. Luiz Domingues e desembargador Cunha Machado mudaram o seu escriptorio para a rua General Camara n. 1, 1º andar.

Olegario Dantas, rua do Rosario n. 40.

Dr. Laudelino Freire, advogado — Rua da Quitanda 58.

Dr. Carvalho Mourão — Advogado — Rua da Alfandega 13, das 11 ás 4.

MEDICOS

Drs. Evaristo de Sá Peixoto, clinica-medica, partos, molestias de senhoras, das 12 ás 3. Rua do Riachuelo 264, sobrado.

Dr. Daniel de Almeida, partos, molestias das senhoras e operações. Cura radical das hernias. Ruas da Alfandega n. 79 e Paraná n. 7.

Dr. Angelo Tavares, medico, operador e parteiro — Residencia: Rua Imperial 5, Meyer — Consultorio: Pharmacia N. S. da Apparecida, rua Goyaz 37 F, das 9 ás 12.

Dr. Mendes Tavares, molestias da pelle e syphilis, director clinico do Hospital dos Lazaros. Avenida Central 67.

Dr. Pimenta de Mello, consultorio, rua dos Ourives n. 105, das 3 ás 5 horas. Residencia, rua dos Invalidos n. 141.

Dr. Eurico de Lemos — Especialista em molestias da garganta, nariz, ouvidos e bocca, transferiu seu consultorio para a rua da Carioca n. 24, sobrado — Consultas das 12 ás 3 horas da tarde.

Dr. Custodio Fernandes, medico operador. Vias urinarias. Consultorio, rua dos Ourives n. 124, das 2 ás 4 horas. Residencia, rua Desembargador Isidro n. 30.

Dr. Octavio Machado — Especialidade: molestias do pulmão e das creanças — Consultorio, Rosario 130 — Residencia, S. Salvador 31, Haddock Lobo.

Dr. Eduardo Meirelles — Medico — Molestias creanças, coração, pulmões — Microscopia e analyses clinicas — Rua Carioca 27, ás 3 horas, rua Mariz e Barros 33.

Dr. Dariet, medico e operador — Processos modernos — Consultorio: Travessa de S. Francisco de Paula C 2, de 1 ás 3 horas — Consultas gratuitas aos sabbados, das 9 ás 11 horas.

Professor dr. Bonifacio de Figueiredo — Medico — Clinica analytica e microscopica — Lecciona praticamente sciencias physicas e naturaes — Laboratorio, rua do Cattete n. 214, das 10 horas da manhã, ás 2 horas da tarde.

Dr. Getulio F. dos Santos — Operador — Especialidade: Operações abdominaes e dos orgãos genito-urinarios do homem e da mulher. Consultorio: R. Uruguayana 85, das 12 ás 2 — chamados: á rua da Constituição 5, pharmacia. Residencia: R. Silva Manoel 16.

Madame Barreto — Massagista electrica — Rua Dois de Dezembro 8, no Cattete.

Dr. José de Castro — Homœopathia — Vice-chefe de clinica do dr. Faria Junior — S. Christovão 198, das 8 ás 10 — Residencia, Haddock Lobo 130.

Dr. Caetano de Menezes, residente á rua Senador Euzebio 262, tem consultorio á rua Gonçalves Dias 30, de 3 ás 5 horas, trata especialmente de pelle e syphilis.

Dr. Oswaldo Seabra — Medico e operador — Dá consultas de 1 ás 3 horas da tarde, e attende a chamados a qualquer hora, em sua residencia, á rua do Hospicio n. 293.

Dr. Gustavo Hasselmann, cirurgia — Molestias das senhoras e das creanças. Rua Gustavo Sampaio, 15 (Leme).

Olhos, ouvidos, nariz e garganta — Dr. Leal Junior — Assembléa 52 — 1 ás 4 horas.

Cura das hernias sem operação — Ulceras malignas — Dr. João Drummond — R. dos Andradas 14, das 1 ás 5.

Dr. Henrique Roxo — Assistente de clinica da Faculdade de Medicina, especialista em molestias mentaes e nervosas; residencia á rua dos Voluntarios da Patria n. 153 A, consultorio á rua Gonçalves Dias, 30, das 4 ás 5 horas, nas segundas, quartas e sextas-feiras.

Molestias mentaes e nervosas — Lições do dr. Henrique Roxo — A' venda nas livrarias Alves, Briguiet e Laemmert.

Dr. Faria Castro, medico, operador e parteiro — Especialista em febres, molestias de senhoras, creanças, estomago, intestinos, pulmão, etc. Attende a chamados a qualquer hora do dia e da noite — Residencia e consultorio, rua do Catumby n. 38 — Telephone n. 9116.

Dr. A. Castallat, do hospital da Misericordia — Clinica medico-cirurgica — Molestias das vias urinarias — Consultorio, Uruguayana 35, das 2 ás 4 horas. Residencia: Rua da Piedade 21, Botafogo.

Dr. Oliveira de Menezes — Medico e parteiro. Tratamento racional das nevralgias, rebeldes, aneurismas da aorta, asthma, gastricas, nephrites, hemorrhagias, etc., mediante o emprego da electricidade pelo seu processo. Consultorio rua Nova do Ouvidor n. 8, das 2 ás 3 da tarde; residencia rua Felippe Camarão n. 1, Villa Isabel.

Dr. Thompson Motta — Clinica medica, especialmente **molestias do estomago** — Residencia, rua Voluntarios, 114 — Consultorio, travessa S. Francisco C 2, das 3 ás 5.

Dr. Melchor de Gacellar — Especialidades — Molestias de senhoras, vias urinarias e partos — Consultorio: rua Sete de Setembro 72, 1º andar, onde póde ser procurado para vias urinarias, das 10 ás 12 e molestias de senhoras de 1 ás 4 — Residencia, rua Marqueza de Santos 6 — Chamados por escripto.

Dr. Arruda Vallim — Medico operador e parteiro. Consultorio rua dos Carmelitas n. 53. Residencia rua da Passagem n. 91.

Dr. Theodorato Nascimento — Molestias dos pulmões, coração, enfraquecimento geral e syphilis. Consultorio: Gonçalves Dias 30 de 12 ás 2 horas; ... Residencia: S. João Baptista.

Dr. Ernesto Frees — Medico do H. N. S. da Saude — R. Riachuelo 138 — Consultorio á travessa do Ouvidor 29, de 2 ás 3.

Dr. Victor David — Medico e parteiro — Consultorio, de 1 ás 3 horas, rua Sete de Setembro n. 18, sobrado — Residencia, rua da Misericordia n. 15, sobrado — Chamados a qualquer hora.

Dr. Toledo Dodsworth — Electricidade medica nas molestias da pelle e em geral. Eventos ... Carvalho de ... Avenida Central n. 87, de 2 ás 5.

Dr. Henrique Duque Estrada, ex-assistente de clinica propedeutica da Faculdade de Medicina. Consultorio, travessa do Ouvidor n. 22, das 2 ás 3 horas, residencia, rua Evaristo da Veiga n. 28.

Molestias das senhoras, vias urinarias, partos. Dr. Azevedo [illegible], rua da Quitanda n. 24, esquina da rua Sete de Setembro.

Massagem — M. Ribeiro, massagista da Santa Casa de Misericordia. Electrotherapium. Rua Gonçalves Dias 52, (2º andar).

Dr. Werneck Machado — Molestias da pelle e syphilis — Rua Primeiro de Março n. 8 — Só attende aos doentes dessas especialidades.

Dr. Othon Pimentel, chegado da Europa, com pratica dos hospitaes de Paris, Berlim e Vienna. Operador e especialista em molestias de pelle, syphilis e vias urinarias. — Consultorio: R. Nova do Ouvidor, n. 8; consultas das 4 ás 5 horas da tarde. — Residencia: Praia de Botafogo n. 118.

Dr. Masson da Fonseca, partos, molestias de senhoras e operações. Consultorio: rua da Uruguayana 36, das 2 ás 4 horas. Residencia rua Soares Cabral n. 5, Laranjeiras.

Dr. Barros Henriques, de regresso de sua viagem á Europa, trata da cura radical dos estreitamentos da urethra, por mais complicados que sejam, não precisando para o futuro o doente usar sondas. Informações rua Machado Coelho n. 136, pharmacia. Residencia, rua Aguiar n. 7, Engenho Velho.

Dr. Antonio Pacheco, molestias broncho pulmonares. Residencia, rua do Bispo, 43 B. Consultorio, rua dos Ourives n. 36, 1º andar, de 1 ás 3 horas.

Tratamento das molestias syphiliticas da pelle e do utero, neurasthenia e arthritismo, o **dr. Teixeira de Carvalho**, com pratica dos hospitaes de Paris, Londres, Berlim e Vienna d'Austria — Rua da Carioca 35, de 1 ás 3 horas, e rua Sete de Setembro 111, de 3 ás 4 horas da tarde.

Dr. Moncorvo, especialista em molestias das creanças, da pelle e syphilis. Consultas ás 3 horas, rua da Carioca n. 43. Residencia, n. 24 A, rua de Moura Brito.

Dr. Lino Teixeira, especialista em molestias das creanças. Consultas: das 10 ás 12, na pharmacia Silva Araujo, rua D. Anna Nery n. 156 A, residencia, rua Vinte e Quatro de Maio n. 48 D.

Dr. Antonio Athayde, medico e operador. Especialidade: molestias dos olhos e dos orgãos genito-urinarios. Rua Sete de Setembro 118, das 10 ás 12 e das 4 ás 6 horas. Chamados a qualquer hora.

Clinica medica do dr. Pedro de Vasconcellos — Consultorio, rua da Carioca n. 35 — Residencia, rua Barros Leite n. 4, estação Dr. Frontin.

Dr. Alfredo Egydio, medico e operador. Vias urinarias e molestias das creanças. Consultorio, rua de Catumby n. 68, das 9 ás 10 da manhã, e Senador Euzebio n. 57, das 12 ás 2 da tarde. Residencia, rua de Catumby n. 73.

PARTEIRAS

Carlota Diniz de Oliveira de Bem, parteira de 1ª classe, diplomada pela Faculdade de Medicina do Rio de Janeiro, parteira da Assistencia e Protecção á Infancia. — Rua de Santos Rodrigues n. 19.

CIRURGIÕES DENTISTAS

Dr. Silvino Mattos, consultas e operações das 7 horas da manhã ás 5 da tarde todos os dias, na rua da Uruguayana n. 1, canto da rua da Carioca.

Francisco Gusmão — Dentista — Rua da Quitanda 34, canto da rua Sete de Setembro.

Dr. Alvaro Moraes — Acceita pagamentos em prestações, trabalhos pelos processos modernos com brevidade e garantidos, a preços razoaveis. Consultas das 7 ás 5 e aos domingos, das 7 ás 12 da manhã — Praça Tiradentes 31. Telephone n. 193.

J. Gonçalves — Gabinete montado com aperfeiçoados apparelhos movidos por electricidade, importados directamente, que muito facilitam o trabalho, evitando a dor. — 11 rua Sete de Setembro, proximo á avenida Central.

Arantes Nogueira mudou o seu gabinete dentario do largo do Rocio 2, para a travessa de S. Francisco de Paula 18, sobrado.

Alarico Camara — Dentista — Rua da Carioca n. 20.

Balthazar Dias — Cirurgião-dentista — Rua Marechal Floriano Peixoto n. 18, proximo á rua dos Ourives.

Agenor Guedes de Mello — Cirurgião dentista — Rua da Carioca 44. Consultas e operações das 9 ás 4.

Cirurgião-dentista dr. Benicio de Sá — Especialidade: cirurgia e medicina dentarias — Rua Sete de Setembro n. 181.

PHARMACIAS e DROGARIAS

Pharmacia e drogaria F. Gaia, completo sortimento de drogas, productos chimicos e pharmaceuticos, secção de homœopathia, rua Visconde de Sapucahy n. 73.

Pharmacia Homœopatha, Pamphiro & C. Rua da Assembléa n. 33. Medicamentos da confiança do dr. Licinio Cardoso.

Drogaria Mallet — Deposito dos seguintes artigos: xarope do Bosque, coalhadina (coalho para leite liquido em pó), Bezorrino (pó contra a dyarrhéa dos bezerros), sabão Suisso liquido, o remedio das senhoras do dr. S. Cavalcanti o preservativo da erysipela do dr. S. Cavalcanti. A. Mallet Soares. Rua da Quitanda n. 2.

Homœopathia, pharmacia de Adolpho Vasconcellos, fundada ha 17 annos. Tem todos os medicamentos empregados na homœopathia. Rua da Quitanda n. 23. Casas filiaes á rua Engenho de Dentro n. 21 e Voluntarios da Patria n. 6.

JOIAS, relogios e objectos de arte

Levy Irmãos & C., rua do Ouvidor n. 109, sobrado. Compradores de diamante em bruto e lapidado.

C. Moraes & C. — Empresta dinheiro sob cautelas do Monte Soccorro; rua Luiz de Camões n. 40, canto da rua do Sacramento.

Manoel Teixeira, joalheria e relojoaria, compra ouro, prata, joias e pedras finas. Rua dos Ourives n. 39 A, perto da rua Sete de Setembro.

Borani Sobrinho & C., joalheiros. Officina de ourives e lapidação de diamantes. Rua do Ouvidor n. 109.

Patek Philippe & C., chronometro Gondolo. O melhor dos relogios, vendidos por prestações de 10 francos. Rua da Quitanda n. 73.

Luiz Rezende & C. Joalheiro. Rua do Ouvidor ns. 83 e 90 e Ourives n. 65.

MOVEIS e TAPEÇARIAS

Moveis de estylo e fantasia, colchões, quadros, etc. Preço sem competidor. Manoel Soares dos Santos. Deposito á rua da Constituição n. 6.

CHA', CERA e SEMENTES

Hortulania, casa especial de horticultura. Flores, sementes novas, ferragens, utensilios e accessorios para jardinagem. Hens Sand & C. Rua do Ouvidor n. 45.

CALÇADOS

Bijou de la Mode, grande variedade em calçado nacional e estrangeiro. Rua da Carioca n. 140.

Calçado da Campanha, unico deposito do afamado calçado mineiro, preços da fabrica, brindes a todos os freguezes. Rua dos Andradas n. 27.

MOLHADOS e COMESTIVEIS

Armazem Nean, molhados e comestiveis. Generos de especialidade allemã, franceza, americana e ingleza. A. D. Cabral. Rua do Ouvidor n. 67.

Victoria Store, antiga casa Alves Nogueira, importadores de vinhos, conservas, licores e comestiveis. Ayres de Souza & C. Rua do Ouvidor n. 16.

MODAS para homens, senhoras e creanças

Galletes para senhora, modelo de mme. Fascom Plico, os mais commodos e elegantes; vendem-se na fabrica e deposito á rua do Theatro n. 17.

A la Maison Rouge, fazendas, modas, armarinho e confecções para senhoras. A. Pinto Ribeiro & C. Rua do Theatro n. 37.

Roupas para homens e meninos, a preço reduzido, grande sortimento de roupas feitas, e variado sortimento de fazendas para roupas sob medida. Rua do Hospicio n. 27, proximo a dos Ourives.

FUMOS

Cigarro Prazeres da Vida, cigarros especiaes em todos os varejos. Deposito geral rua Visconde de Rio Branco n. 29. Lima & C.

Lopes & C., grande fabrica de cigarros, afamados do Globo. Importação e exportação. Sortimento completo do que concerne á charutaria. Rua do Ouvidor n. 121. Filiaes: Rua dos Ourives n. 102 e Primeiro de Março n. 70.

DIVERSOS

Roberto Buzzone & C., fabrica de chapéos de sol. Importação e exportação. Rua da Carioca n. 36.

Externato Hermes, para rapazes e meninas; cursos: infantil, primario, médio e secundario rua Sete de Setembro ns. 91 e 93, 1º e 2º andares.

Livraria Alves, livros collegiaes e academicos. Rua do Ouvidor n. 134, Rio de Janeiro. S. Paulo, rua S. Bento n. 45.

Pianos, vendem-se, alugam-se, afinam-se, concertam-se e compram-se de bons autores, vendem-se e concertam-se chapéos de sol. Grande Avenida Central 141, na casa Lyra.

Fonseca Seixas, a primeira fabrica de malas, premiada em todas as exposições de Paris, Vienna e Brasil. Rua Gonçalves Dias n. 43.

Biogenol do Freire d'Aguiar Filho tem dado os mais excellentes resultados nas neurasthenias, molestias de nutrição, anemias, affecções pulmonares e em todos os casos em que haja necessidade de um verdadeiro tonico regenerador do organismo. (Vide attestações). Em todas as boas drogarias e pharmacias.

DECLARAÇÕES

Sociedade Brasileira Protectora dos Animaes

AVENIDA CENTRAL N. 146
Expediente de 1 ás 3

Sabbado, 25 do corrente

100:000$ por 4$000

Em 22 e 24 de junho Loteria de S. João — 1º sorteio, 100:000$; 2º sorteio, 100:000$; 3º sorteio, 200:000$. Preço do bilhete inteiro com direito aos tres sorteios 8$000.

Os bilhetes das Loterias Federaes encontram-se á venda na agencia geral — Nazareth & C., rua Nova do Ouvidor n. 10, e em todas as casas lotericas.

Companhia Ferro Carril do Jardim Botanico

No escriptorio desta companhia, á rua do Cattete n. 239, pagar-se-á, do dia 22 do corrente a 4 de junho proximo futuro, das 11 horas da manhã ás 2 da tarde, exceptuando-se os sabbados, o 101º dividendo, relativo ao 1º trimestre do corrente anno, á razão de Rs. 3$340 por acção.

Os atrazados serão pagos sómente ás quintas-feiras.

Rio de Janeiro, 21 de maio de 1907. — *José Pinto Vieira*, director-thesoureiro.

Gr.·. Cap.·. dos Noachitas

Hoje, sess.·. extraord.·., ás horas do costume. — *J. Frederico de Almeida*, Gr.·. Secr.·. Ger.·. da Ord.·. 7322

EDITAES

Recebedoria do Rio de Janeiro

COBRANÇAS DE PENNAS D'AGUA

De ordem do sr. director faço publico para conhecimento dos interessados que, no proximo mez de junho, se procederá a cobrança á bocca do cofre, do imposto de consumo dagua por pennas.

Os contribuintes que não effectuarem o pagamento até o dia 30 do alludido mez, incorrerão na multa de 10 %.

Recebedoria do Rio de Janeiro, 21 de maio de 1907. — *Luiz da Silva Rios*, servindo de sub-director.

AVISOS MARITIMOS

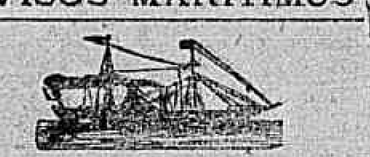

Lloyd Italiano

Società di navigazione a vapore

Serviço regular postal e commercial, entre Italia, Brasil e Rio da Prata

O rapidissimo e luxuoso paquete

Mendoza

de 12.000 toneladas e duas helices

Esperado de Genova no dia 24 do corrente á tarde, sairá no mesmo dia, para

SANTOS

e BUENOS AIRES

Para passagens de 1ª e 3ª classes e outras informações dirigirem-se a

D. FIORITA & C.
37 Rua Primeiro de Março 37

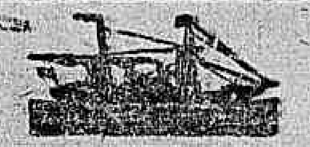

Companhia Nacional de Navegação Costeira

Serviço semanal de passageiros entre o Rio de Janeiro e Porto Alegre, com escalas por Paranaguá, Florianopolis, Rio Grande e Pelotas.

O PAQUETE

ITAPACY

com excellentes accommodações para passageiros de 1ª e 3ª classes, sairá para

PARANAGUA',
FLORIANOPOLIS
RIO GRANDE,
PELOTAS E
PORTO ALEGRE

domingo, 26 do corrente, ás 3 horas da manhã.

Valores pelo escriptorio no dia 25, até ás 3 horas da tarde.

Cargas e encommendas pelo trapiche Silvino.

Para passagens e mais informações, no escriptorio de

LAGE IRMÃOS
9 RUA DO HOSPICIO 9

LA LIGURE BRASILIANA

NAVIGAZIONE ITALIANA

O PAQUETE ITALIANO

RE UMBERTO

Commandante F. Melchiorn

esperado de Buenos Aires, via Santos, no dia 24 do corrente, sairá no mesmo dia, para

GENOVA E NAPOLES

A Companhia fornece conducção gratuita para bordo aos passageiros de 3ª classe com suas bagagens.

Para cargas trata-se com o corretor da Companhia, sr. Wm. R. Mc. Niven, á rua de S. Pedro n. 13, sobrado.

Para passagens e mais informações com os consignatarios

D. FIORITA & C.
37 Rua Primeiro de Março 37

Compagnie des Messageries Maritimes
(Paquebots— Poste Français)

Agencia—Rua Primeiro de Março n. 79

Saidas para a Europa:

CORDILLÈRE (directo)...... 12 de Junho
ATLANTIQUE (indirecto).. 26 »
CHILI (directo)........ 10 » julho

O paquete
CORDILLÈRE
Commandante Richard

esperado da Europa, no dia 27 do corrente, sairá para Montevidéo e Buenos Aires, depois da indispensavel demora.

O paquete
AMAZONE
Commandante Lidin

esperado do Rio da Prata, sairá para Bahia, Pernambuco, Dakar, Lisboa e Bordéos, no dia 29 do corrente, ás 6 horas da tarde.

Este paquete tem magnificas accommodações para passageiros de 3ª classe, cujo embarque, assim como de suas bagagens, será feito gratuitamente no caes dos Mineiros, ás 11 horas da manhã.

Esta agencia emitte bilhetes de passagens de 1ª classe 1ª categoria, validos sómente para seus paquetes do Rio de Janeiro até Paris, via Lisboa e vice-versa, nos preços de 990 frs. 65 c. ida só e 1.578 frs. 60 c. ida e volta.

Recebem-se cargas directamente para Lisboa.

Esta Companhia, de accordo com a Royal Mail Steam Packet Comp. e a Pacific Steam Navigation Comp., emittirá bilhetes de passagem da 1ª classe, 1ª categoria, com direito a interromper a viagem em qualquer porto e podendo os srs. passageiros voltar em qualquer dos paquetes das tres Companhias.

Para cargas com o sr. G. de Macedo, corretor da Companhia, á rua de S. Pedro n. 2, sobrado. Para todas as informações, com o sr. Fauvel, inspector encarregado da Agencia.

Sociedad Anonima de Navegacion Trasatlantica antes A. Folch y C. (S. en C.) de Barcellona

O magnifico paquete hespanhol
BRASILENO

Esperado até o dia 23 do corrente, sairá depois da indispensavel demora para

VIGO
LEIXÕES,
LISBOA
CADIZ,
MALAGA,
VALENCIA
E BARCELONA

para cujos portos recebe cargas e passageiros e com transbordo para

La Coruña, Santander, Gijon y Bilbao

para onde recebe cargas e passageiros.

Os srs. passageiros e suas bagagens terão conducção gratuita para bordo.

Para cargas trata-se com o corretor H. Campos, na rua General Camara n. 2.

Para passagens e mais informações com o agente JUAN CAPLLONCH Y PUERTO.

39, Rua Primeiro de Março 39

H. S. D. G.
Hamburg Sudamerikanische Dampfschiffahrts-Gesellschaft

Saidas para a Europa
SAN NICOLAS........... 7 de junho

O PAQUETE ALLEMÃO
ASUNCION
(Commandante Hartman)

Esperado de Santos amanhã, 23 do corrente, sairá no dia 24, ás 10 horas da manhã para

Bahia,
Lisboa,
Leixões
e Hamburgo

A companhia fornece conducção gratuita para bordo aos srs. passageiros com suas bagagens, sendo o embarque no cáes dos Mineiros, no dia 24 do corrente ás 9 horas da manhã.

Todos os paquetes desta companhia são providos com os mais modernos melhoramentos e offerecem, portanto, o maior conforto aos srs. passageiros, tanto de 1ª como de 3ª classes.

A bordo de todos os paquetes ha medico e creada, assim como cozinheiro portuguez, e até Portugal os passagens de todas as classes incluem vinho de mesa.

Para cargas trata-se com o corretor da companhia sr. W. R. Mac Niven, á rua de S. Pedro n. 48, sobrado.

Para passagens e mais informações, com os agentes

THEODOR WILLE & C.

79 AVENIDA CENTRAL 79

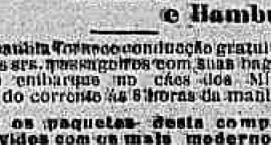

Lloyd Italiano
Società di Navigazione a Vapore

Serviço regular postal e commercial entre a Italia, Brasil e Rio da Prata

O rapidissimo e luxuoso paquete
MENDOZA

Commandante V. E. Parodi
de 12.000 toneladas e duas helices —Viagem em 15 dias.

Esperado de Buenos Aires, via Santos, no dia 9 de junho, sairá no mesmo dia, para

Genova e
Napoles

Este luxuoso paquete possue esplendidas accommodações para passageiros de 1ª e 3ª classes, estando esta installada com todo o conforto e de accordo com o novo regulamento italiano.

A agencia fornece conducção gratuita para bordo aos srs. passageiros de 3ª classe.

Para cargas trata-se com o corretor sr. W. R. Mc. Niven, á rua de S. Pedro n. 18, 1º andar.

Para passagens e mais informações com os consignatarios G. FIORITA & C., á

37, Rua Primeiro de Março, 37

Lloyd Brasileiro
M. BUARQUE & COMP.

Linha do Norte
O paquete
OLINDA
SAIDAS TODOS OS SABBADOS

Sairá no dia 25 do corrente, ás 10 horas da manhã, para Victoria, Bahia, Maceió, Recife, Cabedello, Natal (entra no porto), Ceará, Tutoya, Maranhão, Pará, Obidos, Itacoatiara e Manáos.

Cargas pelo trapiche do Norte.

AVISO—As cargas para Manáos e portos no Rio Amazonas, serão recebidas até quinta-feira, ás 5 horas da tarde.

VIAGEM EXTRAORDINARIA
Linha do Rio da Prata
O paquete
GUAJARA'

Esperado do Rio da Prata hoje, sairá depois da indispensavel demora para a Bahia, Recife, Ceará, Pará e Manáos.

Cargas desde já pelo trapiche do Norte.

Não recebe passageiros.

O paquete
SIRIO

Sairá amanhã, 23 do corrente, ás 2 horas da tarde, para Santos, Paranaguá, Itajahy, S. Francisco, Florianopolis, Rio Grande e Montevidéo.

Recebe passageiros e cargas em transito para Laguna, Pelotas, Porto Alegre e portos de Matto-Grosso.

Cargas pelo trapiche do Norte.

Viagem Extraordinaria
O paquete
FAGUNDES VARELLA

Sairá hoje, 22 do corrente, ás 5 horas da tarde, para Santos, Paranaguá, S. Francisco, Florianopolis, Montevidéo e Buenos-Aires.

Cargas pelo trapiche do Sul.

Linha de S. Matheus
O paquete
MAYRINK

Sairá no dia 23 do corrente, ás 4 horas da tarde, para Cabo Frio, Itapemirim, Piuma, Benevente, Guarapary, Victoria, S. Matheus, (Barra e Cidade) Viçosa, Caravellas e Ponta d'Areia.

Recebe cargas pelo trapiche do Norte para os portos acima, Cachoeiro e estações das E. F. F. do Itapemirim, Bahia e Minas.

Linha de Nova York
O paquete
GOYAZ

Com magnificas accommodações para passageiros de 1ª e 3ª classes, illuminado e ventilado á electricidade, camaras frigorificas e camarotes de luxo.

Sairá no dia 27 do corrente, ás 10 horas da manhã, para Victoria, Bahia, Maceió, Recife, Cabedello, Ceará, Maranhão, Pará, Barbados e Nova York.

Recebe cargas pelo trapiche do Norte.

Linha de Sergipe
O paquete
ESTRELLA

Sairá no dia 27 do corrente ás 4 horas da tarde para Itapemirim, Victoria, Caravellas, Canavieiras, Ilhéos, Bahia, Estancia e A[illegible].

Recebe cargas pelo trapiche do Norte para os portos acima, Cachoeiro e estações das E. F. F. do Itapemirim, Bahia e Minas.

Linha de Santa Catharina
O paquete
AYMORE'

Sairá no dia 28 do corrente no meio-dia para Santos, Cananéa, Iguape, Paranaguá, Antonina, S. Francisco, Itajahy e Florianopolis.

Recebe passageiros e cargas em transito para a Laguna.

Cargas pelo trapiche do Sul

AGENCIA DO
LLOYD BRASILEIRO
Avenida Central, 6

ANNUNCIOS

RODA DA FORTUNA

O veado é corredor,
E a vacca dá bom leite.
A gallinha bebe agua,
A coruja bebe azeite.

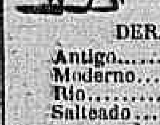

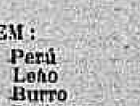

DERAM HONTEM:

Antigo...........	280	Perú
Moderno.........	863	Leão
Rio..............	811	Burro
Salteado.........	...	Cachorro

DENTISTA Dr. Alvaro Moraes acceita pagamentos em prestações, trabalhos garantidos, preços razoaveis. PRAÇA TIRADENTES N. 34, por cima da joalheria. Teleph. n. 193.

ALUGAM-SE magnificos quartos e salas a moços solteiros; á rua Silveira Martins 1, Cattete. 7263

ALUGA-SE o primeiro andar do predio novo da rua do Rosario n. 69, proprio para escriptorio ou companhia. Trata-se na loja. 7277

ALUGA-SE uma casa com duas salas, tres quartos, cozinha e mais commodidades; na rua José Eugenio n. 8 A, S. Christovão. 7289

ALUGA-SE o predio da rua Major Fonseca n. B 2 (S. Christovão) pintado e forrado de novo, aluguel 125$000; trata-se á rua D. Polixena n. 2 A, Botafogo. 7284

ALUGAM-SE esplendidos commodos a rapazes do commercio, á rua do Costa n. 2, proximo á rua Larga. 7244

ALUGAM-SE esplendidas salas proprias para sociedades, á rua do Costa n. 2—proximo á rua Larga. 7244

ALUGA-SE uma casa bem mobiliada para pequena familia de tratamento, rua Senador Dantas 38. 7231

ALUGA-SE em casa de familia um excellente commodo com ou sem pensão, rua das Marrecas n. 7. 7240

ALUGA-SE uma boa sala de frente com duas saccadas; Assembléa, 33. 7168

ALUGAM-SE ternos de casacas a 30$ só na Casacaria Ouvidor; rua do Ouvidor n. 107, sobrado, Alfaiataria. 7191

ALUGAM-SE grandes commodos, muito em conta, em casa de familia; na rua Senador Nabuco n. 20, Villa Isabel. 7160

ALUGAM-SE quartos mobiliados, com pensão, a familia e cavalheiros; á rua Dona Luiza n. 33, Gloria. 7085

ALUGA-SE uma sala de frente com ou sem pensão, a pessoa de tratamento; rua do Cattete n. 142. 7319

ALUGA-SE uma esplendida sala de frente com serventia em toda a casa; rua Rezende, 37 1º andar. 7359

ALUGA-SE um sobrado, na travessa do Navarro n. 15, trata-se no mesmo das 10 em deante. 7354

ALUGA-SE um commodo de frente a um moço só ou rapazes solteiros; na rua do Senador Euzebio n. 21, sobrado. 7338

ALUGAM-SE com pensão em casa de familia respeitavel, dois quartos e uma boa sala, para casal ou cavalheiros distinctos, fornece-se comida a domicilio; na rua Buarque do Macedo n. 26. 7318

ALUGA-SE para escriptorio o 1º andar do predio da rua do Hospicio n. 13: trata-se no barbeiro, preço 180$. 7260

ALUGA-SE uma perfeita cozinheira de forno e fogão, rua Conselheiro Bento Lisboa n. 44. 7312

ALUGAM-SE novos ternos de casaca com claque e sobrecasaca, a 30$; na alfaiataria da rua do Hospicio n. 224, sobrado, esquina da Avenida Passos. 7355

ALUGA-SE uma ama de leite, de 3 mezes, branca, com 18 annos; na rua Collina B 1, Estacio de Sá. 7357

ALUGA-SE uma moça chegada a pouco de Portugal, para ama secca; na rua Barão de S. Felix 3

ALUGA-SE um aposento arejado a rapazes do commercio ou estudantes; na rua Marquez de Abrantes n. 2, entrada pela praça José de Alencar. 7371

ALUGA-SE uma sala para dois moços do commercio, em casa de familia de respeito, preço razoavel; na rua Senador Dantas n. 52 A. 7384

ALUGA-SE uma sala de quatro sacadas de frente, a senhora séria, em casa de familia de tratamento, nas immediações da rua do Riachuelo. Informações com o sr. Braga, na rua do Ouvidor n. 52, alfaiataria.

ALUGAM-SE dois perfeitos cozinheiros; á rua do Carmo 34.

ALUGA-SE, em casa de familia, magnifica sala e quarto; na rua Silveira Martins 16, Cattete.

ALUGAM-SE o predio ns. 85 e 87 da rua Theophilo Ottoni; a chave está na rua dos Ourives 134 e trata-se na rua dos Benedictinos 27.

ALUGA-SE um bom quarto mobiliado; na rua Corrêa Dutra 5.

ALUGA-SE o predio n. 44 da rua Figueira de Mello, para familia de tratamento, as chaves estão no 36, pharmacia; trata-se na rua da Alfandega 4.

ALUGA-SE um quarto mobiliado, com pensão; na rua do Aqueducto 19, Santa Thereza.

ALUGA-SE uma engommadeira e lavadeira; á rua Paysandú 53, Villa Maria Eugenia, casa D.

ALUGA-SE uma moça para arrumadeira ou copeira; trata-se na travessa São Diogo 19.

ALUGA-SE um chefe de cozinha, chinez; na rua do Mercado 21.

ALUGA-SE uma cozinheira de forno e fogão; na rua do Senado 200, loja.

ALUGA-SE a casa da rua do Cassiano 49, Santa Thereza; trata-se na rua do Lavradio 115.

ALUGA-SE uma copeira e arrumadeira de casa; na rua do Riachuelo 90, casa n. 10.

ALUGA-SE por 100$000 uma ama de leite sem filhos, rua General Camara 120. 7345

ALUGA-SE para casa de familia de tratamento, uma lavadeira e engommadeira; na rua Sergipe 63.

ALUGAM-SE os fundos do 1º andar do predio da praça Tiradentes n. 58; as chaves estão no 2º andar, onde se trata.

ALUGA-SE um bom quarto ricamente mobiliado, por 150$, com pensão; informações na rua Barão do Flamengo 2.

ALUGA-SE um bom commodo, em casa de familia, com pensão; na rua das Marrecas 7.

ALUGAM-SE commodos para rapazes do commercio; na rua do Costa 2, proximo á rua Larga.

ALUGA-SE para sociedade ou pequena familia uma boa sala; na rua do Costa 2, proximo á rua Larga.

ALUGAM-SE, a dois casaes que não tenham creanças, dois commodos mobiliados, com pensão, em casa de pequena familia; informa-se na rua Direita n. 27, 1º andar.

ALUGA-SE a loja n. 4 da rua Chile; trata-se na mesma.

ALUGA-SE Dão-se cartas de fianças baratas para casas, General Camara 120 7346

ALUGA-SE uma porta para charutaria ou fructas; na Avenida Central n. 173.

ALUGA-SE a casa da rua Humaytá 67; trata-se na rua do Ouvidor 25 A.

ALUGA-SE uma pequena sala com duas janellas de saccada, em casa de familia, na rua Evaristo da Veiga 10; trata-se na loja.

ALUGA-SE uma costureira; na rua do Areal 29.

ALUGAM-SE duas copeiras e arrumadeiras moças; na rua General Camara, 120

ALUGA-SE boas cozinheiras; ladeira Senador Dantas n. 9.

ALUGA-SE uma cozinheira; na rua Senador Pompeu 103.

ALUGA-SE amas seccas e de leite; na rua General Camara n. 120.

ALUGA-SE um casal francez, o marido para copeiro e a mulher para arrumadeira, na ladeira da Gloria n. 4.

ALUGA-SE um moço portuguez para copeiro; rua Senador Dantas 31, chacara.

ALUGA-SE um copeiro para casa de familia, na rua Paysandú n. 2 B, esquina da rua Senador Vergueiro.

ALUGA-SE um bom copeiro chinez para casa de pensão ou de familia; praça Quinze de Novembro 21, armazem.

ALUGAM-SE cozinheiras, amas seccas e meninas; rua General Camara 120, sobrado. 7347

ALUGA-SE um copeiro; quem precizar dirija-se á rua do Lavradio 139.

ALUGA-SE uma casa na rua dos Araujos 33, trata-se na mesma.

ALUGA-SE a casa da rua Aprazivel 15, Santa Thereza; trata-se na rua do Ouvidor 62, alfaiataria Torres.

ALUGA-SE commodos a pessoas sérias: na rua Marquez de Abrantes 57, pharmacia.

ALUGA-SE as lojas da rua Silva Jardim 37, trata-se n. 33, carpintaria.

ALUGA-SE uma sala mobiliada; na rua Silveira Martins 24.

ALUGA-SE uma casa assobradada, para familia de tratamento, para ver e tratar na rua Goyaz 212.

ALUGA-SE uma casa na rua Caruzú 4; para ver e tratar na mesma S. Christovão.

ALUGA-SE uma boa sala com vista para a bahia com pensão, cosinha ingleza; na praia do Russell 2.

ALUGA-SE uma ama secca; na rua General Severiano 70.

ALUGA-SE uma ama secca, engommadeira ou costureira, na rua do Costa n. 8, 2º andar, Saúde.

PRECISA-SE de um caixeiro de 15 a 18 annos com pratica de casa de pasto; na rua Visconde de Inhaúma 79.

PRECISA-SE de um caixeiro para casa de pasto; na rua do Hospicio 274.

PRECISA-SE de um vendedor de biscoitos, que tenha pratica; na rua dos Coqueiros n. 15, Catumby. 7356

PRECISA-SE de um 2º trabalhador de masseira; na rua Visconde de Sapucahy 20.

PRECISA-SE um bom trabalhador de masseira; na rua de S. Pedro 239.

PRECISA-SE de um caixeiro para armazem; na rua Visconde de Santa Isabel 1, Villa Isabel.

PRECISA-SE de uma lavadeira e engommadeira para casa; na rua do Coronel Figueira de Mello n. 61, S. Christovão. 7324

PRECISA-SE de uma creada; na rua Thomaz Coelho, 36, Andarahy. 7337

PRECISA-SE de uma creada para lavar, engommar e cozinhar; na rua Bella de S. João n. 78, S. Christovão. 7328

PRECISA-SE de uma creada seria, prefere-se italiana. Escrever, Luiz Bevilacqua—Posta restante, capital. 8321

PRECISA-SE de uma cosinheira e lavadeira; na rua do Mattoso B 1, casa n. 12. 7383

PRECISA-SE de boas ajudantes de saleira e corpinheira; na rua Gonçalves Dias n. 60, 2º andar. 7367

PRECISA-SE de um menino de 12 a 14 annos para serviços leves em casa de familia; rua Cassiano n. 13. 7370

TO let a nicely furnished house Senador Dantas 98 7232

GONORRHEA ?

Um só vidro cura. A Injecção Palmeira, medicamento conhecido ha mais de 15 annos, conta milhares de curas. Por mais chronica que seja a gonorrhéa, cura-se em **5 dias**. A' venda em todas as pharmacias e drogarias. Deposito geral: drogaria Pacheco, rua dos Andradas n. 59. **Vidro 3$000**

AS MOÇAS

A Epidermina Palmeira, **para a pelle não tem rival. Espinhas, Cravos, Sardas, Caspas, Eczemas, Darthros, desapparecem como por encanto em poucas applicações. A' venda nas perfumarias Bazin, Nunes, e em todas as pharmacias e drogarias. Deposito geral: Drogaria Pacheco, Andradas 59 e Perfumaria Souza, rua Marechal Floriano 18 e em S. Paulo, Baruel & C.—Vidro 2$500.** 59

PRECISA-SE de uma boa ama de leite para uma criança de quatro mezes; na rua Haddock Lobo 231.

PRECISA-SE de um criado; na rua Estacio de Sá 64.

PRECISA-SE de uma criada; na rua da Relação B 1.

PRECISA-SE de um caixeiro com pratica de padaria na rua Camerino 28.

PRECISA-SE de uma ama de leite que seja carinhosa, prefere-se de côr; na rua Pedro Americo 21, Cattete.

PRECISA-SE para casa de familia, de uma perfeita copeira; para tratar na rua da Quitanda 41, loja.

PRECISA-SE de um caixeiro e de um ajudante de forno; na rua Senador Euzebio 13, padaria.

PRECISA-SE de um formenteiro; na rua do Alcantara 32.

PRECISA-SE de um fermenteiro; na rua General Sampaio 20, Ponta do Cajú.

PRECISA-SE de um caixeiro, com pratica de balcão; na rua do Cattete 161, armazem.

PRECISA-SE de uma copeira e arrumadeira que durma no aluguel; na rua Conde de Baependy 18.

PRECISA-SE de uma arrumadeira; na rua Dous de Dezembro 4.

PRECISA-SE de uma cozinheira; trata-se na rua da Saude 121.

PRECISA-SE de um rapaz de 14 a 16 annos para serviços domesticos; na rua dos Voluntarios da Patria 159.

PRECISA-SE de uma criada na rua Barão de Petropolis 21.

PRECISA-SE de um ajudante de cozinha; rua de São José 75.

PRECISA-SE de um caxeiro; na rua de S. José 75.

PRECISA-SE de cozinheiras, amas seccas, meninas e meninos; rua General Camara n. 120. 7352

PRECISA-SE de uma lavadeira e engommadeira; na rua Estacio de Sá 64.

PRECISA-SE de um pequeno para balcão de padaria; na rua Vinte e Quatro de Maio 119, Riachuelo.

PRECISAM-SE de corpinheiras na Travessa do Theatro 1.—Mme. Borges. 7309

PRECISA-SE de uma perfeita cozinheira do trivial, á rua do Riachuelo n. 60. 7375

PRECISA-SE de uma creada de meia edade para todo serviço, menos avar, em casa de pequena familia; largo da Carioca n. 4, 2º andar. 7291

PRECISA-SE de uma copeira e arrumadeira para casa de pequena familia, na travessa Muratori n. 2 G. Quer-se uma rapariga activa e que saiba fazer o serviço, quem não estiver nestas condições não se apresente. Paga-se bem. 6927

PRECISA-SE de uma rapariga para ama secca e serviços leves; na rua Gonçalves Dias n. 71, sobrado. 7236

PRECISA-SE de um cobrador com pratica de cooperativa medica. R. da Prainha 1 A. 7285

PRECISA-SE de uma criada; na rua do Hospicio 203, loja.

PRECISA-SE de uma cosinheira; na rua Gloria 52, pensão.

PRECISA-SE de uma perfeita engommadeira na rua Haddock Lobo 140.

PRECISA-SE de um caixeiro de 18 a 20 annos para casa de seccos e molhados na rua Major Avila 52, Andarahy.

BALSAMO CELESTE
DR. GABIA MALLET

PRECIZA-SE de uma ama secca; na rua D. Marianna 4.

PRECIZA-SE de um perfeito copeiro para casa de tratamento, rua Dois de Dezembro 49.

PRECISA-SE de uma boa costureira para casa de familia; na rua Francisco Muratori 31.

PRECISA-SE para casa de familia, de uma cosinheira e que lave alguma roupa; na rua Barão de Petropolis 21 A.

PRECISA-SE de uma copeira e mais serviços leves na praia do Flamengo 72.

PRECISA-SE de uma criada; na rua dos Voluntarios da Patria 49.

PRECISA-SE de um jardineiro; na rua da Candelaria 47.

PRECISA-SE de uma criada de confiança para andar com crianças na rua Senador Vergueiro 63.

PRECISA-SE de uma criada para todo o serviço de um casal sem filhos; na rua Sant'Anna 121.

PRECISA-SE de uma cosinheira na rua Maria Eugenia 5, Humaytá.

VENDEM-SE seis casas, preço rasoavel, na estação do Encantado, travessa Bernarda 6 A.

VENDE-SE um terreno na rua do Rosario proximo á rua Gonçalves Dias; trata-se na rua da Quitanda 64.

VENDE-SE uma superior avenida, com bom predio para moradia, na rua Senador Alencar; para tratar com L. de Figueiredo, rua da Alfandega 246.

VENDE-SE superior palacete na rua Senador Vergueiro, para informar e tratar com L. de Figueiredo, rua da Alfandega 246

VENDE-SE a casa da rua Flack n. 13, em Riachuelo; trata-se na mesma com o proprietario nos dias uteis das 8 ás 11 horas da manhã. 7365

VENDEM-SE os saborosos cigarros «Colméa» feitos á mão na Charutaria Montanha; á rua da Carioca n. 65. 7282

VENDE-SE um chalet na rua da Gloria n. 2, Madureira. 7273

VENDE-SE por 4:000$ um sitio entre a Barra e Vargem Alegre, com casa mobiliada e para colono, plantações tres alqueires de terras e bem assim uma boa casa na Fabrica das Chitas por 35:000$; trata-se com o proprietario na Avenida Central 146 sobrado das 3 ás 4 ou na rua Desembargador Izidro 63. 7270

VENDE-SE, na rua S. José, 55, na Drogaria do Povo, CAMPHORINA, do dr. Monte Godinho, que cura TODAS AS DORES.

VENDEM-SE moveis e colchões, ao alcance de todas as bolsas e tambem reformam-se colchões a capricho; na casa Cayrú, na estrada Marechal Rangel n. 20, Cascadura. 6527

VENDE-SE um predio, completamente reformado, no Retiro da America em S. Christovão; informa-se com o proprietario na rua D. Anna Nery n. 23. 7330

VENDE-SE uma cabra de boa qualidade estando de 1ª barriga, sendo de estimação na rua do Conselheiro João Cardoso n. 26; 3ª casinha; morro do [illegible]into, praia Formosa. 7327

VENDEM-SE o palacete da rua 24 de Maio n. 100 e os predios da rua D. Barbosa da Silva ns. A 2 e G 2; recebem-se propostas até o dia 31 na rua 24 de Maio n. 70. 7278

VENDEM-SE, compram-se hypothecam-se predios e terrenos; informações e tratos com L. de Figueiredo; á rua da Alfandega n. 246, sobrado. 6046

MICADO Pó dentifricio. Frescura e fragrancia para a bocca. Encontra-se á venda em todas as casas de primeira ordem, de perfumarias e armarinho. Deposito, rua Sete de Setembro 109.—R. KANITZ.

VENDEM-SE terrenos em prestações de 10$ mensaes, lotes de 100$; e á vista 80$ o lote; na fazenda Nazareth, estação de Anchieta, Irajá; para ver e tratar com Luiz Costa, na mesma fazenda. 6726

VENDE-SE arame a 800 réis o metro, gaiolas e viveiros; na rua Sete de Setembro n. 179. 7076

SUCCESSO SEM EGUAL

O Guaco do Rio Grande do Sul como peitoral não tem competidor, principalmente para as creanças, que o tomam com prazer. Cura com rapidez as tosses, bronchites e asthma.

Só foi licenciado depois de annos de experiencia com resultados assombrosos.

E' o peitoral preferido pelos robustos gauchos. Vidro 2$000.

Vende-se na drogaria Mattos Saldanha & C., rua Sete de Setembro 47.

N. B.—Os rotulos trazem a firma do pharmaceutico L. Noronha.

VENDEM-SE diversos moveis na rua General Pedra, 134. 7147

VENDE-SE a CAMPHORINA, que é o espanta da dor, na rua S. José, 55, Drogaria do Povo.

VENDEM-SE joias a prestações semanaes de 5$000, na joalheria Valentim; rua Gonçalves Dias n. 35. Dão-se prospectos. 6160

VENDEM-SE cinco vaccas dando abundante leite, á rua d. Amelia n. 4, Andarahy Leopoldo. 7169

VENDEM-SE carimbos de borracha de 1$ para cima, só na fabrica á rua Sete de Setembro n. 25. 7081

Com os prodigiosos remedios Especificos do *Novo Medico* de Souza Soares, tenho conseguido curas importantissimas, sobresahindo um caso de molestia da pelle, na pessoa da exma. sra. d. Benigna Garcia, que ficou radicalmente curada com a EPIDERMINA e DEPURIDINA.

Esta e muitas outras curas que tenho feito com esses afamados remedios, animam-me a affirmar que seus effeitos são sempre satisfactorios.

Brazilio Braulio Garcia, (Morador no 3º districto de Piratiny).

Depositarios no Rio de Janeiro:
Adolpho & Veiga.
Silva, Gomes & C.
Godoy Fernandes & Paiva.
A. Mallet Soares.

VENDE-SE, por modico preço, um magnifico piano, quasi novo, do afamado fabricante Ronisch; na rua Zulmira n. 6, Maracanã. 5905

VENDEM-SE monogrammas para marcar roupa a 2$ e 3$, só na fabrica de Carimbos á rua Sete de Setembro n. 25. 7082

VENDEM-SE caixas com letras de borracha para marcar, preços em fazendas, na fabrica de carimbos á rua Sete de Setembro n. 25. 7083

VENDEM-SE a 50 réis cartões postaes com lindas vistas do Rio de Janeiro em photographia. Cento 3$000; panorama da Avenida Beira Mar 200 réis Casa Staffa, rua do Ouvidor 127.

VENDE-SE uma excellente casa, caprichosa e solidamente construida, feitio palacete, com tres salas, cinco quartos, varanda, entrada com portão de ferro ao lado, jardim, grande chacara, e porão habitavel, na rua Guanabara; trata-se das 12 ás 2 horas da tarde, na rua do Rosario 14.

VENDEM-SE excellentes lotes de terrenos, promptos a edificar; na rua Paula Mattos, entre os ns. 4, 6 e 8; trata-se com o constructor civil Enéas Marini, rua Senhor dos Passos n. 2, 1º andar. 7285

PERDEU-SE no dia 17 de maio do corrente anno no bonde da Praia Formoza até ás Barcas Ferris, uma bandeira pequena com as iniciaes A. T. T. C. M., pede-se por obsequio a quem a tiver achado entregal-a na rua da Saude n. 127, que será gratificado. 7265

O SABONETE Petroleo de Felippe Kanitz, usado no banho, destróe todas as erupções da pelle, torna-a elastica, macia, resistente e dá-lhe uma fina apparencia. Vende-se nas principaes perfumarias e no deposito á rua da Uruguayana 60.

A. TELMO. Tem carta no *Correio da Manhã*. 7325

CARTOMANTE de Sergipe, lê o futuro e accceita qualquer quantia. Rua de São José n. 79. 7293

Constructor — Enéas Marini, com escriptorio á rua Senhor dos Passos n. 2, 1º andar, acceita de empreitada e por administração construcções, reconstrucções e reformas de predios por preços modicos. 7286

AREIA excellente para construcção, informa-se na rua do Carmo n. 34, sobrado. 7288

PERDEU-SE a caderneta da Caixa Economica n. 74.525 da 3ª série. 7287

CASAMENTOS, papeis breve e barato, no civil e religioso; rua General Camara n. 120. 7350

O Direito, rua do Carmo n. 34, publicou quasi todas as leis de 1873 a 1907 e copiosissima jurisprudencia. 7276

CASAMENTOS preparam-se os papeis civil e religioso em 48 horas. Rua Visconde do Rio Branco, 26 sobrado, Lima & C. 7334

DOENTES ABANDONADOS—Curas admiraveis—E gratis a 1ª visita. Peçam prospectos a dr. Carvalho—C. Postal 461 7197

MICADO o melhor pó dentifricio. Encontra-se á venda em todas as casas de primeira ordem, de perfumarias e armarinho Deposito rua Sete de Setembro 109.—R. KANITZ.

CARTAS de fiança baratos para casas, boas firmas; na rua General Camara n. 120. 7351

O PERFUME delicioso e inebriante da brilhantina concreta ao petroleo *Militonna* a preferivel a qualquer outra. Nas perfumarias e no deposito á rua da Uruguayana n. 60.

FABRICAM-SE, cobrem-se e concertam-se chapéus de sol com esmero e promptidão por preços baratissimos; na rua da Uruguayana 102. 7358

PROFESSOR. Dá lições a domicilio de portuguez e francez por 10$. Cartas a H. S. neste jornal. 7360

FIANÇAS de casas e empregos, boas firmas; rua General Camara 120. 7349

GUIMARÃES & Sanseverino, travessa do Theatro n. 1 C. Perdeu-se a cautela n. 182.834 desta casa. 7343

CARTAS de naturalizações e passaportes tratam-se barato e em poucos dias. Rua Visconde do Rio Branco, 26, sobrado, sala da frente 7332

QUALQUER
especialidade pharmaceutica que os medicos receitem é encontrada na «Secção de varejo» da
Drogaria Klingelhoefer
Rua da Assembléa n. 66, proximo á Avenida Central. Preços modicos. Drogas, perfumarias, pentes, escovas, sabonetes, aguas mineraes, desinfectantes, etc.

PERDERAM-SE tres apolices geraes da divida publica do valor nominal de 1:000$ cada uma, juros 5 %, ao anno, ns. 213.604 a 213.606 emittidas em 1870 pertencentes a F.; uso-fructo pertencente a Lina Pinto de Menezes. 7127

Hypnotismo e electricidade — Tratamento das molestias nervosas, embriaguez e outros habitos; dr. Cunha Cruz, rua da Carioca n. 27, das 3 ás 5 horas. 7211

CASAMENTOS e naturalizações, o trato dos papeis convem a todos, só na rua da Conceição n. 11. 7229

FERIDAS e ulceras, curam-se infallivelmente em 15 dias, com o **Triplice Remedio Brasileiro**. Encontra-se na rua da Harmonia n. 64, sobrado. Restitue-se a importancia a quem provar não obter resultado. Especifico nos cancros syphiliticos e nas gonorrhéas. 7165

IMPOTENCIA. Cura-se com as garrafas de catuaba, remedio vegetal, vindo do sertão do Ceará; encontra-se na rua do Proposito n. 18. 6340

MICADO Pó dentifricio, asepsia completa da bocca. Encontra-se á venda em todas as casas de primeira ordem, de perfumarias e armarinho. Deposito, rua Sete de Setembro 109.—R. KANITZ.

COLICAS intestinaes, estomacaes e uterinas, dyspepsias, diarrhéas, enjôo de mar, dores de cabeça, inapetencia, indigestões, enfartes, etc., curam-se com o *Elixir de linguiccha de Ribeiro de Almeida*—Vidro 3$500 — Depositarios Araujo Freitas & C.—S. Pedro 90. 6882

Eternidade de dores!!
Salvo pela Essencia Passos

Soffrendo ha oito annos de dores de cabeça provenientes de rheumatismo, depois de ter tomado grande quantidade de iodureto de potassio, só encontrei allivio na grande e efficaz Essencia Passos.

Joaquim Passos de Oliveira (Empregado do Thesouro).

Rua Senador Pompeu 173.

Depositarios: Godoy Fernandes & Paiva.

Coqueluche Preservativo e curativo de mais resultado—«Thapriegrian». Pharmacia Homoeopatha Pamphiro & C., Assembléa 33. 6468

LAVAM-SE CHILES—A officina que melhor lava chapéus de palha é a do Alvarenga, especialmente chapéus de Chile. Rua da Alfandega n. 191. 70[illegible]

CATARRHOS DA BEXIGA

Esta molestia ataca principalmente as pessoas edosas. O doente tem dôres fortes no baixo ventre; urina frequentemente com dôr e sua urina encerra humores viscosos; está alterado; ás vezes tem muita febre. Aconselhamos, como um excellente remedio contra esta molestia, de tomar Perolas d'Essencia de Terebinthina Clertan.

Com effeito, as Perolas d'Essencia de Terebinthina Clertan, bastam para curar rapidamente, seguramente e sem abalo, os catarrhos da bexiga, por mais antigos que sejam e por mais rebeldes a qualquer outro remedio. Por isso, a Academia de Medicina de Paris teve a peito approvar o processo de preparação deste medicamento, o que é de subido valor para recommendal-o á confiança dos doentes. A' venda em todas as pharmacias.

P. S.—Para evitar toda confusão, haja cuidado em exigir que o envolucro tenha o endereço do Laboratorio: *Maison L. FRERE, 19, rue Jacob, Paris.*

TACHYGRAPHIA, methodo facilimo para se aprender em poucas lições e sem mestre, por A. Albuquerque, livraria Alves, á rua do Ouvidor n. 134. 6248

ESPIRITA somnambula, desvenda com clareza todos os segredos e mysterios da vida humana, fazendo desapparecer os atrazos, embaraços e rivalidades, por mais difficeis que sejam—Trabalhos scientificos e garantidos, das 10 ás 4 da tarde e das 6 ás 8 da noite; na praça da Republica n. 111, sobrado. 6988

Leitor— De tosse, bronchite e tisica livra-se v. s. persistindo um pouco, com o remedio homoeopatico Antibacillose que se vende á rua da Constituição 16, pharmacia. 6080

MME. Maria Augusta, antiga e perfeita costureira de vestidos, recorta babados e corta moldes sob medida, no seu atelier de costura; rua Gonçalves Dias n. 47, 1º andar, preços moderados. 7228

MICADO Pó dentifricio, conservação perfeita dos dentes. Encontra-se á venda em todas as casas de primeira ordem, de perfumarias e armarinho. Deposito, rua Sete de Setembro 109.—R. KANITZ.

LAVA-SE e engoma-se roupa de homem, a lustro, serviço garantido, preços modicos na rua General Pedra n. 25. 7195

IMAGENS e artigos religiosos, ornamentos para egrejas, medalhas, rosarios, estampas, escapularios e quadros de Cola, vendem-se na Casa Minerva; rua da Quitanda n. 83.

INSTRUMENTOS de musica para banda, orchestra e cordas especiaes, vendem-se na Casa Minerva; rua da Quitanda n. 83.

ORATORIOS modernos «art-nouveau», vendem-se na Casa Minerva; rua da Quitanda n. 83.

OCULOS, pince-nez, binoculos de todas as qualidades—Binoculos de grande alcance e de fantasia, modernos, para theatros, vendem-se na Casa Minerva; rua da Quitanda n. 83.

LIVROS religiosos vendem-se na Casa Minerva; rua da Quitanda n. 83.

REDOMAS de vidro de todos os tamanhos, vendem-se na Casa Minerva, rua da Quitanda n. 83.

FUNDAS de fabrico especial, vendem-se na Casa Minerva; rua da Quitanda n. 83.

OBJECTOS de fantasia para presentes, em metal de qualidade superior, vendem-se na Casa Minerva; rua da Quitanda n. 83.

CUTELARIA especial, tezouras de todas as qualidades, navalhas, canivetes, machinas para cortar cabello, etc., vendem-se na Casa Minerva, rua da Quitanda n. 83.

FERIDAS ulceras, darthros, impigens, brotoejas, sarnas, formigueiros, ozena, boubas e frieiras.

Curam-se com o conhecido Unguento de Gurjun, do dr. Monte Godinho.

E' approvada pela Inspectoria de Hygiene.

Não exige dieta.

Deposito rua de S. José 55, Drogaria do Povo

MORPHÉA!

Molestia da pelle, syphilis, ulceras, feridas, boubas, ozenas, empigens, etc., etc., curam-se com o ELIXIR GINOCARDICO e pilulas do dr. Monte Godinho. E' o melhor remedio que tem curado tal molestia.

São approvados pela Inspectoria de Hygiene.

Deposito geral — Rua de S. José, 55 — Drogaria do Povo — Rio

ACTOS FUNEBRES

D. Amelia Teixeira Marinho

Por alma desta virtuosa senhora, d. AMELIA TEIXEIRA MARINHO, será celebrada a missa do 5º mez de seu passamento, amanhã, quinta-feira, 23 do corrente, ás 9 horas, na matriz da Gloria. 7340

Pedro Affonso dos Santos

Maria Elisa dos Santos e filhos convidam os parentes e amigos do seu finado marido e pae, para assistirem á missa que, por alma do mesmo finado, mandam rezar amanhã, quinta-feira, 23 do corrente, ás 9 1/2 horas, na egreja de S. Francisco de Paula, e desde já agradecem. 7380

D. Leonor Coelho da Silva Braga

O major de engenheiros José da Silva Braga e filhas, dr. Francisco Luiz do Livramento Coelho e João Pereira Valente, esposo, filhos, irmão e cunhado convidam aos seus parentes e amigos a acompanharem os restos mortaes de d. LEONOR COELHO DA SILVA BRAGA, hoje, ás 3 1/2 horas da tarde, saindo o feretro da rua Alzira Brandão n. 2 B, para o cemiterio de S. Francisco Xavier. 7329

Engracia Duarte Campello de Rezende

Severino Campello de Rezende e seu filho, José Ribeiro Duarte, sua mulher e filho agradecem, de coração, a todas as pessoas de sua amizade que acompanharam á ultima morada os restos mortaes de sua extremosa esposa, mãe, filha e irmã, ENGRACIA DUARTE CAMPELLO DE REZENDE, e de novo as convidam para assistirem á missa de setimo dia que, pelo seu eterno descanso, mandam rezar na egreja de Nossa Senhora do Monte do Carmo, amanhã, quinta-feira, 23 do corrente, ás 9 horas, e por esse acto de religião e caridade se confessam summamente agradecidos. 7335

CONHECIDO professor, que já exerceu todos os cargos do magisterio, deseja encontrar alguns alumnos de curso primario ou secundario. Resultados garantidos; informações e cartas, rua de S. José 55, drogaria. Preço e pagamento conforme se convencionar.

FEBRES palustres — Curam-se com as **Pilulas de Caferana de Abreu Sobrinho**.

"Depilol Pizarro— (Registrado) ultima descoberta do seculo XX, não ha mais cabellos incommodativos? Com a descoberta do DEPILOL PIZARRO inoffensivo e infallivel, para tirar em cinco minutos os cabellos das mãos, dos braços, etc., etc., etc., tornando a pelle macia e avelludada. **Vidro 3$000, pelo correio 5$000**, na drogaria Pizarro, ás ruas da Uruguayana n. 109 e Andradas n. 55, drogaria Victoria. Cuidado com os imitadores.

Pilulas de Caferana de Abreu Sobrinho, curam as febres palustres e sezões.

Botafogo—Homoeopathia—Pharmacia de confiança—Rua Voluntarios da Patria — Vende vidros de 10 a 20 grammas, para **$500 e 1$—Casa filial á rua da Quitanda 23. Adolpho, Vasconcellos—**Dão consultas na pharmacia os drs. **Soares Pereira e Araujo Maia**; especialidades: entre outras—**Dhalina** para COQUELUCHE e tabletes de oleo de figado de bacalhao—Rua Voluntarios da Patria n. 6.

AS MAES intelligentes devem saber que AS LOMBRIGAS matar-lhes-ão os filhos, si não forem expellidas pelo Licor das Creanças. Rua S. José, 55, Drogaria do Povo.

Mães! Tende piedade de vosos filhinhos que soffrem de tanias ores!

Curae-os com a CAMPHORINA que vos offereço por 3$000, a Drogaria do Povo; rua S. José, 55.

Lombrigas! o vosso ultimo momento chegou! porque, triumphante, ahi está, na rua de S. José 55, drogaria do Povo, o Licor das Creanças que vos vem dar combate de morte.

VELOS incandescentes, de 50 velas 4$ e 7$: de 200 velas, duzia 12$; de 500 velas, duzia 18$; recommendam-se pela sua durabilidade e força illuminante, vendem-se no deposito. Ao Judeu Errante e na fabrica rua de S. Pedro n. 153.

PULMONAL — As pessoas atacadas de molestias do peito, com escarros de sangue, etc., curam-se rapidamente com um vidro do Pulmonal. Preço, 3$000.

CONCERTA-SE tudo — Louça, vidros, quaesquer objectos de arte; trabalho que resiste á agua. Casa de gravar copos, rua Sete de Setembro n. 17, porta. 7318

GONORRHÉAS Cura radical **em sete dias, por mais antigas e rebeldes que sejam; na rua da Alfandega n. 208, pharmacia.**

FEBRES intermitentes— Nada melhor do que as **Pilulas de Caferana de Abreu Sobrinho.**

MICADO Pó dentifricio, deslumbrante alvura para os dentes. Encontra-se á venda em todas as casas de primeira ordem, de perfumarias e armarinho. Deposito, rua Sete de Setembro 109.—R. KANITZ.

DIABETE—Tratamento efficaz dessa molestia pelo dr. Octavio Severo. Rua Uruguayana n. 77, das 2 ás 4 e pharmacia Duarte, rua Aqueducto n. 48, das 9 ás 10, Santa Thereza. 5545

DORMIDAS esplendidas, commodos limpos e arejados por preços baratissimos, de 1$ a 4$; na rua Senhor dos Passos n. 17, sobrado. 649

AS familias economicas comprem só mantimentos nos Dois Mares; á rua Estacio de Sá 68 e São Luiz Gonzaga 52. 6131

Hydrometros Volumetricos

Systema Frager unicos agentes em todo Brazil Lebre, Sobrinho & C. Incontestavelmente são os melhores apparelhos actualmente, approvados pela Inspecção Geral das Obras Publicas, pelo seu optimo funccionamento; baratos e garantidos, vendem-se á rua do Hospicio n. 156.

PERDERAM-SE tres apolices geraes de 1:000$ cada uma, de ns. 51.630 e 51.631, emittidas em 1860 e n. 244.451, emittida em 1876, todas de juros 5 %, pertencentes á d. Maria Felicio dos Santos. 6302

MALEITAS—Cura rapida com as **Pilulas de Caferana de Abreu Sobrinho.**

ANTES de comprar o remedio aconselhado saiba o preço da drogaria André á rua Sete de Setembro n. 11.

**60$**, 70$ e 80$, terno de casemira superior sob medida; 33 rua Visconde Maranguape. 6880

CALLISTA—O melhor da America, chegado da Europa. Especialista em extracção de callos e unhas encravadas. Acceita chamados a domicilio; na rua do Sacramento 13, casa de banhos. 6502

Gonorrhéas chronicas e recentes. Cura radical, pelo processo do dr. João Abreu. Rua dos Ourives n. 103, das 9 ás 11 e de 1 ás 4.

DENTISTA Heitor Corrêa, cirurgião dentista, especialista em trabalhos a ouro e dentes artificiaes, processos absolutamente sem dor. **Preços modicos.** Travessa de S. Francisco de Paula C 2, entre as ruas Carioca e Sete de Setembro.

Para cinco infelizes creanças

A viuva Maria da Conceição implora á caridade publica para crear e educar esses innocentes, sendo o mais velho de 8 annos e o mais moço de 3, sem parentes nem recursos.

Doente do peito, não podendo se tratar appella para todas as boas almas, afim de poder manter esses infelizes pequeninos filhos de um antigo negociante que por desgraça ficaram sem nada.

Esta caridosa redacção presta-se a receber qualquer donativo para esse fim.

ESCRIPTORIO

Aluga-se por preço razoavel a sala do andar da rua da *Alfandega* 6 [illegible] [illegible], clara, forrada de [illegible] [illegible] de Seguros Brazil; trata-se na loja.

ANTICATARRHAL DE GRANADO

Não ha melhor medicamento contra bronchites, catarrho pulmonar e influenza

Granado & C. — RUA PRIMEIRO DE MARÇO N. 12

Café moido "Chic"

Kilo 1$000

Só se emprega de typo 7 para cima

Em todos os bons armazens e na

Avenida Central n. 173

EM NOME DE DEUS

A viuva do operario Rufino Vasco, fallecido nesta capital, solicita do publico generoso, um obulo, um pequenino auxilio, para amparo de seus seis filhinhos que jazem na orphandade, em completo desamparo, sem pão, sem um tecto amigo. Por intermedio do *Correio da Manhã* receberá qualquer quantia com este destino caridoso.

O PEITORAL de BROMOFORMIO de CHAVES

não tem rival para tosses, constipações, etc.

UM ATTESTADO VALIOSISSIMO

O exmo. e revmo. monsenhor dr. Benedicto Paulo Alves de Souza, illustrado e distincto vigario de Santa Cecilia assim attesta:

Attesto que tenho usado com grande proveito do preparado Peitoral Bromoformio de Chaves e tendo recommendado o seu uso a diversas pessoas, todas são unanimes em attestar a efficacia do mesmo.

S. Paulo, 2 de dezembro de 1906.

Monsenhor dr. Benedicto Paulo Alves de Souza, vigario de S. Cecilia.

Fabricantes: Umbelino Lopes & C.— Pharmacia Santa Cecilia—Rua das Palmeiras, 12, S. Paulo. — Preço do vidro, 3$000.

Depositarios: J. M. Pacheco & C., rua dos Andradas, 59 e Adolpho U. Xavier, rua S. Pedro 59, Rio de Janeiro. 6730

FIGARO

A rainha das tinturas para os cabellos, o segredo da mocidade, não tinge a pelle

DÃO-SE AMOSTRAS

28 Rua dos Ourives 28

A' NOIVA

Distillador, licorista e fabricante de vinho e extractos

Aos senhores proprietarios de fabrica nesta capital offerece-se um com as melhores recommendações. Envia gratis amostras de seus productos. E' habil no fabrico. Conhecedor de um producto gazoso de alta novidade, para refrescos. Cartas a José Borello, Alameda Barão da Limeira n. 15, S. Paulo.

PIANO DE PLEYEL

Vende-se um muito bonito e bastante novo; rua Campo Alegre 23, proximo á rua Mariz e Barros. 7279

Para callos e verrugas

Extractor Ferreira vendem: Pacheco, Andrades 59, Rio; Baruel, S. Paulo; Pharmacia N. S. da Saúde, em Caldas, e na Drogaria Americana, rua Halfeld ns. 108 e 110, Juiz de Fóra, Minas.

TRANSPARENTE — SABÃO — PRIVILEGIADO

CRYSTAL

MARCA REGISTRADA

O melhor sabão que existe para lavar roupa. Não estraga as mãos, não se parte e custa o preço do sabão commum.

Gonçalves, Campos & Comp.

N. 120 RUA DO ROSARIO N. 120

Vende-se em todos os armazens.

Loterias da Capital Federal

Extracções publicas sob a fiscalização do Governo Federal, ás 2 1/2 e nos sabbados ás 3 horas, á

RUA VISCONDE DE ITABORAHY N. 9

HOJE HOJE	*Amanhã Amanhã*
170—8	169—6
15:000$000	20:000$000
Por 1$600	Por 1$600

Sabbado, 25 do corrente

165—2

100:000$000

POR 4$000 POR 4$000

GRANDE LOTERIA PARA S. JOÃO

EM 3 SORTEIOS (155-1)

1º sorteio 100:000$ — Em 22 de junho ás 3 horas

2º sorteio 100:000$ — Em 24 de junho ás 11 horas

3º sorteio 200:000$ — Em 24 de junho á 1 hora

Preço do inteiro 8$000, do decimo 800 réis, com direito a 3 sorteios.

Nos preços acima acha-se incluido o sello adhesivo

Os pedidos de bilhetes do interior devem ser dirigidos aos agentes geraes, Nazareth & C., rua Nova do Ouvidor n. 10, nesta capital e em S. Paulo aos srs. Ruben Guimarães & C. e Julio Antunes de Abreu & C., acompanhados de mais 700 réis para o porte do correio.

Correspondencia á Companhia de Loterias Nacionaes do Brasil. — Caixa 41. — Rua Primeiro de Março n. 38 — Rio de Janeiro.

NOTA — Os premios a [illegible] 1, 2 e 3 estão sujeitos ao desconto da 5 %.

O NEURO-FORMIATO

de ORLANDO RANGEL, combinação de Kola e Formiato medicamente nevrosthenico, tonico-cardiaco, excitante da nutrição, é poderoso e sem igual em todos os casos em que o organismo, por uma causa qualquer, se acha sob a influencia de uma depressão. E' particularmente recommendado nos casos de depressão nervosa, de neurasthenia ligada a perturbações da nutrição geral ou a perturbações genitaes, na surmenage, na anemia cerebral, na dilatação e asthenia cardiacas, nas convalescenças, na fraqueza senil, etc. E' o remedio soberano de todas as fadigas e de todas as fraquezas, o excitante cerebral por excellencia dos que se entregam a trabalhos intellectuaes forçados, o agente de resistencia de todos os esforços physicos, etc.

Pedir sempre Neuro-Formiato de ORLANDO RANGEL.

Deposito Geral: — AVENIDA CENTRAL, 140.

CLUBS DE RELOGIOS LANGE

Verdadeiros *Relogios de Alta Precisão* considerados como os melhores

Vendas a prestações pelo justo valor

CONDIÇÕES AS MAIS VANTAJOSAS

Resultado dos sorteios effectuados em 21 de maio de 1907:

Club VI, o n. 25, do illm. sr. Pedro anonymato, rua S. Pedro 84.
Club VII, o n. 58, do illmo. sr. Seraphim de Carvalho, rua dos Invalidos 59.
Club VIII, o n. 9I, do illmo. sr. revmo. C. Gonçalves Serejo.
Club IX, o n. 157, do illmo. sr. Manoel José da Silva Braga, rua Pedro Americo n. 91 D.

Acham-se abertas as inscripções para o Club X

PEDIR OS PROSPECTOS

F. Krussmann-OUVIDOR 32

LOTERIA DA BAHIA

Autorizada pela lei n. 467, de 31 de julho de 1902, do Estado da Bahia. Extracções todos os dias na capital do Estado

Presididas pelo fiscal do Governo

Os seus premios não estão sujeitos a imposto algum.

Os seus planos são superiores e inimitaveis pelas suas congeneres.

HOJE HOJE

20:000$000 — Por 1$300

AMANHÃ

16:000$000 — Por 1$300

Este plano tem dois finaes 1º e 2º premios

DEPOIS D'AMANHÃ

20:000$000 — Por 1$40

Este plano tem dois finaes, 1º e 2º premios

Os pedidos devem ser dirigidos ao agente geral

Antonio de Souza Correia

BAHIA

Depois de ter tomado mercurio

Fort Marcel, abaixo firmado, cidadão francez, agradece ao sr. pharmaceutico João da Silva Silveira o importante curativo que fez em sua pessoa, que soffria ha 23 annos de escrophulas no pescoço e feridas por todo o corpo, com applicação apenas do "Elixir de Nogueira, Salsa, Caroba e Guayaco."

E' preciso que o abaixo assignado declare que, durante este tempo em que esteve doente, nunca deixou de tomar remedios, entre elles o mercurio, que bastante mal causou. Hoje estou completamente curado e trabalho em casa de Mr. Fortuné Bardou, fabrica de carros.

Pelotas, 9 de fevereiro de 1886—*Fort Marcel.*

Vende-se nas boas pharmacias e drogarias desta cidade.

A'S COLLETEIRAS

Em todas as pessoas que se dedicam á delicada fabricação de espartilhos, indica-se aonde encontram todos os artigos indispensaveis com grande economia de tempo e de dinheiro, não só porque todos os artigos são importados directamente dos fabricantes e em grande escala, como pelas limitadas despezas que tem a importante fabrica a vapor á rua da Assembléa n. 99, estabelecida em uma porta da escada com a maxima economia, limitando seus interesses a insignificante commissão, vendendo condicionalmente.

Stock permanente dos seguintes artigos:

Tecidos lisos, entrançados, broché, bordados, setins, brocatel de seda, etamines e filós proprios para colletes.

Buscos (ou molas de frente) Hercules fortes de todos os tamanhos.

Ressorts e laminas de aço e de bufalo, ou molas para lado e costas, todos os tamanhos.

Cadarços sarjados ns. 5, 8, 10, 12, 14 e 16 peças de 10 e 100 metros.

Cadarço imitando seda (simile) para applicar em espartilhos de luxo, só se encontram nesta fabrica.

Barbatanas de baleia, bufalo e chifre de todas as dimensões, vende-se a peso com grande differença de preço.

Elasticos para ligas em seda e algodão, simile.

Molas com graduadores para ligas.

Colchetes para espartilhos, Luiz XV e Medicis.

Torçal para bordar, grandes meadas.

Filós patentes, especialidade desta fabrica.

Alicates com punções para furar e ferrar ilhós.

Pequenas machinas com punções e de resistencia, para parafusar sobre mesas, para furar e ferrar ilhós e para ferrar atacadores.

Ponteiras de meta para ferrar atacadores.

Atacadores de seda, de linho e de algodão.

Fitas de superior qualidade ns. 1, 3 e 5.

Rendas com franzu, proprias para espartilhos.

Fitas de pelluda superiores, de todas as côres.

Manequins Stockman para espartilhos.

Papel couro para moldes.

Fabrica a vapor de espartilhos

99 RUA DA ASSEMBLEA 99

Junto ao estabelecimento de roupas para creanças Ao Paraiso das Creanças, 2º predio da Avenida Central 5.975

100:000$ por 4$000

Sabbado, 25 do corrente

LOTERIA PARA S. JOÃO

1º sorteio . . . 100:000$
2º » . . . 100:000$
3º » . . . 200:000$

Importante plano da Loteria Federal. Bilhetes na agencia geral: Nazareth & C. — rua Nova do Ouvidor n. 10.

PERDA DE APPETITE

prisão de ventre, dores de cabeça, infartação depois de comer, perda de energia para o trabalho physico e mental, perda de memoria, cansaço, palpitação do coração, somno desassocegado, urina carregada, tristeza, etc., são combatidas com segurança pelas

Pilulas Universaes Melhoradas de Perestrello

sem resguardo de bocca ou de tempo.

A' venda na GARRAFA GRANDE, rua Uruguayana n. 60

Remette-se catalogo das especialidades da casa, pelo correio.

CREOSOTAL GRANULADO

DE

FALCOEIRAS

Especifico contra as affecções do apparelho respiratorio:

Bronchites chronicas,
Tosses rebeldes,
Tuberculose,
Fraqueza pulmonar

Licenciado pela exma. Directoria Geral de Saude Publica

O CREOSOTAL GRANULADO, introduzido por nós na pharmacologia nacional, mereceu do erudito clinico exmo. sr. dr. Moncorvo Filho as seguintes honrosas referencias, publicadas n'O Paiz de 10 de abril, em artigo subordinado a epigraphe

O TRATAMENTO DA TUBERCULOSE PELO CREOSOTAL

«... esse agente medicamentoso, assim confeccionado, tem sido por nós largamente empregado, tanto na clinica hospitalar como civil, tanto no adulto como na infancia, nas diversas formas de tuberculose.

As creanças da mais tenra edade, até os recem-nascidos, toleram perfeitamente o novo medicamento, que parece ter vindo preencher uma grande lacuna na therapeutica de uma affecção que causa talvez entre nós o maior numero de victimas que todas as molestias reunidas.

Na tuberculose pulmonar incipiente, logo ás primeiras dóses, temos observado diminuição progressiva da tosse, dos suores, o restabelecimento do apetite, a mór parte das vezes enfraquecido ou desapparecido, e uma melhora surprehendente do estado geral, a cura sobrevindo em um lapso de tempo muito menor que sob a influencia de qualquer outro medicamento.

Nas fórmas agudas ou chronicas da tuberculose pulmonar ainda o CREOSOTAL GRANULADO tem-se revelado superior a todos os outros agentes até agora contra ellas preconisados.

Além do seu emprego na tuberculose, temos verificado o grande valor desse agente como antiseptico das vias respiratorias, em casos de laryngites agudas ou chronicas, nas bronchites, bronchorrêas, etc.

O CREOSOTAL GRANULADO parece, pois, senão o especifico da tuberculose, pelo menos um dos mais heroicos meios até hoje propostos para combater aquelle terrivel morbo que tanto prejudica a sociedade. — DR MONCORVO FILHO.»

PREÇO DE CADA VIDRO...., 3$000

Encontra-se em todas as pharmacias e drogarias

Deposito geral, na pharmacia do autor

RUA DA LAPA N. 33

MELLIN'S FOOD,

MELLIN'S BISCUITS
MELLIN'S LACTO-GLYCOSE
MELLIN'S EMULSION
DE OLEO DE FIGADO DE BACALHÁU COM HYPOPHOSPHITOS DE CAL E SODA

Unicos agentes: — CRASHLEY & C.

36 RUA DO OUVIDOR 36

POLY-FORMIATO

— DE —

MEYRELLES & MOURA BRASIL

Soberano estimulante da energia muscular

Tão poderoso como inoffensivo

AUGMENTA AS FORÇAS

Debilidades — Convalescenças — Enfraquecimentos senis — Impotencia — Fadigas cerebraes — Neurasthenia — Complicações grippaes — Sports

33 RUA URUGUAYANA 33

RIO DE JANEIRO

Em S. Paulo: BARUEL & C.

FRONHAS BORDADAS

Portuguezas, puro linho, ricamente bordadas á mão a 14$ o par. Lindissimos jogos com quatro almofadas de puro linho caprichosamente bordadas a realce, trabalho feito á mão, 125$ e com quatro almofadas de linho, toalhas de crivo e bordadas para baptizados e para rosto a 5$ e 10$, jogos com quatro almofadas feitio envelope a 12$, rendas de linho, importação directa de nossa fabrica em Portugal, sortimento colossal no antigo casa especialista desses artigos na MARECHAL FLORIANO PEIXOTO 6, esquina da rua Acre, em frente á rua da Uruguayana. **Camiseria Luso-Brasileira.** 6083

Genuinas

Camas e mais artigos de ferro, fabricados em S. Paulo, á rua Sete de Setembro n. 138. J. C. RODRIGUES 7324

A dez mil réis mensaes

Lições de bordados a ouro, matiz, froco e outros, e de trabalhos de fantasia. Informa-se na Escola Modelo Basilio da Gama, rua da Matriz n. 11, Botafogo. 7339

Menina perdida

Desappareceu uma de quatro annos de edade, cabello louro, vestia vestidinho branco e um saiote encarnado, levando outro no braço feito bonera, estava descalça, chama-se Primitiva; quem della souber ou tiver noticias, queira informar por favor á rua da Prainha n. 44, que muito se agradecerá. 7341

PELAS CHAGAS DE CHRISTO

Uma senhora entrevada ha annos, com tres filhos menores e duas dellas doentes, sendo uma doente do peito, e sem ter meios para tratal-as, pede ás pessoas caridosas, paes e mães de familia, pelo amor de seus filhos e por alma de seus parentes e pela Sagrada Paixão e Morte de Nosso Senhor Jesus Christo, uma esmola para o seu sustento e de seus filhos, pois que Deus a todos dará a recompensa. A caridosa redacção do *Correio da Manhã* presta-se a receber toda e qualquer esmola com este destino caridoso, ou na rua Senhor de Mattosinhos n. 26, casa n. 1, bonde do Matadouro. 5035

Silva Boavista & C.

Armazem de molhados e mantimentos

Agentes dos vinhos do Porto

— DE —

João Eduardo dos Santos

Communicam aos seus amigos e freguezes do interior, que continuam a manter a secção de commissões e consignações de café, fumo e mais generos do paiz.

24 LARGO DO ROSARIO 26

RIO DE JANEIRO 7131

Pelo amor de Deus

Uma infeliz mãe, com cinco filhos, todos menores e sem recurso algum, passando rigores de fome e de nudez, implora aos bons corações, pelas almas daquelles que lhe são caros e pela sagrada morte e paixão de Nosso Senhor Jesus Christo, uma esmola para lhes alliviar os soffrimentos que Deus lhe pagará. Esta humanitaria redacção presta-se a receber qualquer donativo dirigido á infeliz Julia. 7331

ESCRIPTA A' MACHINA

Pessoas idoneas acceitam quaesquer trabalhos mediante 40 rs. por linha. Trata-se na rua dos Ourives n. 26. 7326

Patek-Philippe & C.

O melhor relogio do mundo a prestações semanaes sem augmento de preço

Unicos agentes no Brasil inteiro GONDOLO & LABOURIAU

RELOJOEIROS

71 RUA DA QUITANDA 71

COMPREM COKE

O mais barato
O mais limpo
O mais economico
O melhor
Combustivel.

PROMPTA ENTREGA

Em qualquer parte da cidade

ENCOMMENDAS:

76 Avenida Central 76

232 Senador Euzebio 232

AS PILULAS DO DR. MURILLO

curam a dyspepsia, indigestão, enxaqueca e todas as desordens do estomago, figado e intestinos.

São purgativas e puramente vegetaes.

Nenhuma familia deve deixar de ter uma caixa das Pilulas do dr. Murillo em casa.

Preparam-se na Pharmacia Bragantina, rua Uruguayana n. 81.

Vendem-se em todas as pharmacias e drogarias.

ZONOPHONES

AO PUBLICO

A casa A Nova Figura Risonha á rua dos Ourives 104, acaba de montar uma officina para concertos de Zonophones, Phonographos, machinas de escrever e etc., sob a direcção de um habil mecanico, e espera receber as ordens de seus freguezes e amigos aos quaes agradece

O proprietario.

A Notre-Dame de Paris

INVERNO DE 1907

Este estabelecimento acaba de receber grande variedade de artigos de lã como sejam: TECIDOS, CONFECÇÕES, SAIAS, MEIAS, COBERTORES, BOAS, etc., etc.

Os tecidos de lã acham-se expostos em dois mostradores e no interior do estabelecimento.

PULMONAL

Este preparado, considerado o melhor até hoje para todas as affecções do apparelho respiratorio, como sejam bronchites, asthma, tuberculose pulmonar, etc., não enjôa o doente, não estraga o estomago e desperta o appetite.

Vende-se em qualquer pharmacia

Preço 3$000

PALACE-THEATRE

Empreza J. CATEYSSON

Companhia Dramatica-comica Italiana dirigida pelo Cav. UFF. ANTONIO BOLOGNESI

Hoje Quarta-feira, 22 de maio *Hoje*

A pedido geral segunda e ultima representação da magistral obra em 3 actos, de Carlos Bertolazzi, intitulada:

LULU'

IMMENSO SUCCESSO

Exito colossal

Terminará o espectaculo com a brilhantissima farça

Chi non prova non crede

Os bilhetes acham-se á venda no Correio da Manhã, Ouvidor 117, das 11 horas ás 5 da tarde.

Brevemente—Messalina e O Processo Murri.

Grande novidade

THEATRO S. JOSÉ

Grande companhia de operetas, magicas e revistas, dirigida pelo actor BRANDÃO

Maestro regente e concertador AGOSTINHO GOUVEIA

HOJE *Quarta-feira, 22 de maio de 1907* HOJE

Grande festival artistico da actriz brasileira

GABRIELA MONTANI

Extraordinaria representação (nesta época), da deslumbrante e espirituosa magica em 3 actos, 16 quadros e 3 apotheoses, arranjada da magica franceza POISSON VOLANT, musica do inspirado maestro DR. ASSIS PACHECO

A FADA DE CORAL

PERSONAGENS — Principe Frivolino, Cecilia Porto; Picheliche, seu escudeiro, Brandão; Grão Duque Matamouros, Peixoto; Barão da Pera Parda, Pinto; Principe Váfávas, Castro; Magico Tramapala, João Ayres; Sete Folegos, andarilho, Martins Veiga; Cri-Cri, violinista, Asdrubal Miranda; Turkestan, Dias de Barros; 1º Defunto, Luiz Bastos; 2º Defunto, Almeida; 3º Defunto, Miranda; Um pagem, Arminda; Petronilha, Pepa Ruiz; Açucena, Julieta Pinto; Baroneza da Pera Parda, Estellita Leitão; Fada de Coral, Concha Escuder; Ministra da Fazenda, Pepita Silva; Ministra das Obras Publicas, Candida; Ministra do Interior, Arminda; Ministra da Marinha, Marcellina; Ministra da Justiça, Pilar; Ministra da Guerra, Mercedes; 1ª Defunta, Marcellina, 2ª dita, Arminda; Uma vendedora de filtros, Pepita.

Scenarios, guarda-roupa e adereços com todo o brilhantismo da primitiva

Na proxima semana — 1ª representação da grandiosa magica, em 3 actos, 17 quadros e 3 deslumbrantes apotheoses 7344

O DIAMANTE NEGRO

THEATRO APOLLO

Grande Companhia de opera-comica, do theatro D. Amelia de Lisboa, de que faz parte a notavel actriz PALMIRA BASTOS

Direcção de SOUZA BASTOS

HOJE — *Estréa da Companhia* — HOJE

1ª RECITA DE ASSIGNATURA

1ª representação da farça lyrica em 3 actos sobre motivos de GIL VICENTE por H. LOPES DE MENDONÇA — musica de AUGUSTO MACHADO

TIÇÃO NEGRO

PERSONAGENS

O Prologo, Palmira Bastos; D. Gonçalo, Roque; D. Inigo de Aguas Fuentes, Gomes; Ayres Rosado, Almeida Cruz; Apariço, Grijó; Fernando, Roldão; Pero Piteira, Jayme Silva; Padre Bastião, H. Amaral; O Alcaide, Miranda; Um beleguim, Filho; Um musico, Luz; Cecilia, Palmira Bastos; Genebra, Accacia Reis; Branca, Etelvina Serra; Brites, Francisca Martins; Giralda, Rosa Alves.

O espectaculo começa ás 8 1/2 em ponto

Os bilhetes á venda na bilheteria do theatro

Preços — Camarotes de 1ª ordem, 30$; ditos de 2ª, 15$; «fauteuils» e varandas, 5$; cadeiras, 3$; «strapontins», 3$; galerias numeradas, 2$500; entradas geraes, 1$500.

AMANHÃ — Quinta-feira 23 — Tição Negro — Os bilhetes estão desde já á venda.

MOULIN ROUGE

Empreza — PASCHOAL SEGRETO

(Tournée Seguin de l'Amérique du Sud)

HOJE — 22 de maio — HOJE

Grandioso programma

Por toda a troupe de

25 artistas 25

SUCCESSO — Extraordinario — SUCCESSO

— DE —

LOS BABUSIO

CLARCHEN SHENCK

GEORGETTE DERVAL

PAQUITA MONTES

MIMI DILHY

L. DERBY

Amanhã, 23 — Beneficio e despedida DE

CECILE DE HAAY

com a sua maravilhosa troupe de

CACHORROS AMESTRADOS

que deve seguir para S. Paulo

Sexta-feira, 24

5 — Importantes estréas — 5

THEATRO RECREIO DRAMATICO

Companhia DIAS BRAGA

HOJE *Quarta-feira, 22 de maio de 1907* HOJE

O MAIOR ACONTECIMENTO THEATRAL DE 1907

TRIUMPHO COMPLETO DA SCENOGRAPHIA BRASILEIRA NAS APOTHEOSES

O Chá das Sextas, Congresso das Nações e União Americana

30ª representação da espectaculosa revista de acontecimentos, em tres actos, 15 quadros e tres deslumbrantes apotheoses, original do distincto escriptor Raul Pederneiras, musica dos abalizados maestros Paschoal Pereira, José Nunes e Luiz Moreira

BERLIQUES E BERLOQUES

Colossal successo pelo brilhantissimo desempenho dado por toda a companhia

GRANDE CORPO DE COROS — NUMEROSA COMPARSARIA

450 vestuarios novos e luxuosos!!

Mise-en-scène do actor Ernesto Portulez

Bilhetes á venda. A's 8 1/2 da noite

Amanhã — BERLIQUES E BERLOQUES.

Sexta-feira, 24 — Recita do autor

Esta semana — Estréa da festejada actriz cantora MEDINA DE SOUZA. 7366

THEATRO S. PEDRO DE ALCANTARA

GRANDE COMPANHIA LYRICA ITALIANA

Devendo a companhia cantar na proxima semana a nova opera de Leoncavallo — Zazá, será hoje, cantada pela ultima vez a opera de Puccini — TOSCA, a preços populares.

HOJE — Quarta-feira, 22 de maio — HOJE

Ultima representação da opera em 3 actos, de PUCCINI

TOSCA

DISTRIBUIÇÃO

Floria Tosca	A. Allero	Sagrestano	Cellini
Mario Caravadossi	Innocenti	Spoletta	Paggi
Barone Scarpia	Viglione	Sciarrone	Gasperini
Angelotti	Medosi	Carceriere	Gasperini

Começa ás 8 3/4

AMANHÃ, quinta-feira, 23 — Pela ultima vez, e a preços populares, a celebre opera em 4 actos

OS HUGUENOTTES

Preços populares — Frizas e camarotes de 1ª ordem, 30$; camarotes de 2ª, 20$; fauteuils, 6$; cadeiras e varandas, 4$; galerias, 2$000. 7368